

Inspiron 22 3000

Manual de servicio

Modelo de equipo: Inspiron 22-3264
Modelo reglamentario: W17B
Tipo reglamentario: W17B003



Notas, precauciones y avisos



NOTA: Una NOTA indica información importante que le ayuda a hacer un mejor uso de su producto.



PRECAUCIÓN: Una PRECAUCIÓN indica la posibilidad de daños en el hardware o la pérdida de datos, y le explica cómo evitar el problema.



AVISO: Un mensaje de AVISO indica el riesgo de daños materiales, lesiones corporales o incluso la muerte.

© 2016 Dell Inc. Todos los derechos reservados. Este producto está protegido por leyes internacionales y de los Estados Unidos sobre los derechos de autor y la protección intelectual. Dell y el logotipo de Dell son marcas comerciales de Dell Inc. en los Estados Unidos y en otras jurisdicciones. El resto de marcas y nombres que se mencionan en este documento pueden ser marcas comerciales de las compañías respectivas.

2016 - 08

Rev. A00

Tabla de contenido

Antes de manipular el interior del equipo.....	9
Antes de empezar	9
Instrucciones de seguridad.....	10
Herramientas recomendadas.....	11
Lista de tornillos.....	11
Después de manipular el interior del equipo.....	13
Información técnica general.....	14
Vista interior del equipo.....	14
Componentes de la placa base.....	15
Extracción del soporte.....	18
Soporte en caballete.....	18
Soporte en pedestal.....	20
Procedimiento para extraer el soporte vertical de la base del soporte.....	21
Colocación del soporte.....	24
Soporte en caballete.....	24
Soporte en pedestal.....	24
Procedimiento para colocar el soporte vertical en la base del soporte.....	24
Extracción de la cubierta posterior.....	25
Requisitos previos.....	25
Procedimiento.....	25



Colocación de la cubierta posterior.....	27
Procedimiento.....	27
Requisitos posteriores.....	27
Colocación de la unidad óptica.....	28
Requisitos previos.....	28
Procedimiento.....	28
Extracción de la unidad óptica.....	31
Procedimiento.....	31
Requisitos posteriores.....	31
Extracción de la unidad de disco duro.....	32
Requisitos previos.....	32
Procedimiento.....	32
Colocación de la unidad de disco duro.....	35
Procedimiento.....	35
Requisitos posteriores.....	35
Extracción del protector de la placa base.....	36
Requisitos previos.....	36
Procedimiento.....	36
Colocación del protector de la placa base.....	38
Procedimiento.....	38
Requisitos posteriores.....	38
Extracción del módulo de memoria.....	39
Requisitos previos.....	39
Procedimiento.....	39

Colocación del módulo de memoria.....	41
Procedimiento.....	41
Requisitos posteriores.....	43
Extracción de la tarjeta inalámbrica.....	44
Requisitos previos.....	44
Procedimiento.....	44
Colocación de la tarjeta inalámbrica.....	46
Procedimiento.....	46
Requisitos posteriores.....	48
Extracción de la placa de los botones de control.....	49
Requisitos previos.....	49
Procedimiento.....	49
Colocación de la placa de los botones de control.....	51
Procedimiento.....	51
Requisitos posteriores.....	51
Extracción del micrófono.....	52
Requisitos previos.....	52
Procedimiento.....	52
Colocación del micrófono.....	54
Procedimiento.....	54
Requisitos posteriores.....	54
Extracción de la cámara.....	55
Requisitos previos.....	55
Procedimiento.....	55



Colocación de la cámara.....	59
Procedimiento.....	59
Requisitos posteriores.....	59
Extracción de la batería de tipo botón.....	60
Requisitos previos.....	60
Procedimiento.....	60
Colocación de la batería de tipo botón.....	62
Procedimiento.....	62
Requisitos posteriores.....	62
Extracción del ventilador.....	63
Requisitos previos.....	63
Procedimiento.....	63
Colocación del ventilador.....	65
Procedimiento.....	65
Requisitos posteriores.....	65
Extracción del disipador de calor.....	66
Requisitos previos.....	66
Procedimiento.....	66
Colocación del disipador de calor.....	68
Procedimiento.....	68
Requisitos posteriores.....	68
Extracción de los altavoces.....	69
Requisitos previos.....	69
Procedimiento.....	69



Colocación de los altavoces.....	71
Procedimiento.....	71
Requisitos posteriores.....	71
Extracción de la placa base.....	72
Requisitos previos.....	72
Procedimiento.....	72
Colocación de la placa base.....	75
Procedimiento.....	75
Requisitos posteriores.....	75
Extracción del ensamblaje de la pantalla.....	77
Requisitos previos.....	77
Procedimiento.....	77
Colocación del ensamblaje de la pantalla.....	82
Procedimiento.....	82
Requisitos posteriores.....	82
Extracción del cable de la pantalla.....	84
Requisitos previos.....	84
Procedimiento.....	84
Colocación del cable de la pantalla.....	86
Procedimiento.....	86
Requisitos posteriores.....	86
Extracción del pie de goma.....	88
Requisitos previos.....	88
Procedimiento.....	88



Colocación del pie de goma.....	90
Procedimiento.....	90
Requisitos posteriores.....	90
Programa de configuración del BIOS.....	91
Resumen de BIOS.....	91
Acceso al programa de configuración del BIOS.....	91
Borrado de contraseñas olvidadas.....	92
Requisitos previos.....	92
Procedimiento.....	92
Requisitos posteriores.....	93
Borrado de la configuración de la memoria CMOS.....	94
Requisitos previos.....	94
Procedimiento.....	94
Requisitos posteriores.....	95
Actualización del BIOS.....	96
Indicadores luminosos de diagnóstico del sistema.....	97
Obtención de ayuda y contacto con Dell.....	99
Recursos de autoayuda.....	99
Cómo ponerse en contacto con Dell.....	100





Antes de manipular el interior del equipo



NOTA: Las imágenes en este documento pueden ser diferentes de la computadora en función de la configuración que haya solicitado.

Antes de empezar

- 1 Guarde y cierre todos los archivos abiertos y salga de todas las aplicaciones abiertas.
- 2 Apague el equipo.
La instrucción de apagado varía en función del sistema operativo instalado en el equipo.

- Windows 10: haga clic en **Inicio** →  **Alimentación** → **Apagar**.
- Windows 8.1: en la pantalla **Inicio**, haga clic en el icono de encendido  → **Apagar**.
- Windows 7: haga clic en **Inicio** → **Apagar**.



NOTA: Si utiliza otro sistema operativo, consulte la documentación de su sistema operativo para conocer las instrucciones de apagado.

- 3 Desconecte su equipo y todos los dispositivos conectados de las tomas de alimentación eléctrica.
- 4 Desconecte del equipo todos los cables (cables de teléfono, cables de red, etc.).
- 5 Desconecte del equipo todos los dispositivos y los dispositivos periféricos (teclados, mouse, monitores, etc.):
- 6 Extraiga cualquier tarjeta de medios y disco óptico del equipo, si corresponde.
- 7 Una vez que el equipo esté desconectado, presione el botón de encendido y manténgalo presionado durante aproximadamente 5 segundos para descargar a tierra la placa base.









PRECAUCIÓN: Coloque el equipo sobre una superficie plana, suave y limpia para evitar que se raye la pantalla.

- 8 Coloque el equipo boca abajo.



Instrucciones de seguridad

Utilice las siguientes directrices de seguridad para proteger su equipo de posibles daños y para garantizar su seguridad personal.

-  **AVISO:** Antes de manipular el interior del equipo, lea la información de seguridad que se envía con el equipo. Para obtener información adicional sobre prácticas recomendadas de seguridad, visite la página de inicio sobre el cumplimiento de normativas en www.dell.com/regulatory_compliance.
-  **AVISO:** Desconecte todas las fuentes de alimentación antes de abrir la cubierta o los paneles del equipo. Una vez que termine de trabajar en el interior del equipo, vuelva a colocar todas las cubiertas, paneles y tornillos antes de conectarlo a la toma de alimentación.
-  **PRECAUCIÓN:** Para evitar dañar el equipo, asegúrese de que la superficie de trabajo sea plana y esté limpia.
-  **PRECAUCIÓN:** Para evitar dañar los componentes y las tarjetas, manipúlelos por los bordes y no toque las patas ni los contactos.
-  **PRECAUCIÓN:** Solo debe realizar la solución de problemas y las reparaciones según lo autorizado o señalado por el equipo de asistencia técnica de Dell. Los daños causados por reparaciones no autorizadas por Dell no están cubiertos por la garantía. Consulte las instrucciones de seguridad que se envían con el producto, también disponibles en www.dell.com/regulatory_compliance.
-  **PRECAUCIÓN:** Antes de tocar los componentes del interior del equipo, descargue la electricidad estática de su cuerpo; para ello, toque una superficie metálica sin pintar, como el metal de la parte posterior del equipo. Mientras trabaja, toque periódicamente una superficie metálica sin pintar para disipar la electricidad estática y evitar que los componentes internos resulten dañados.

 **PRECAUCIÓN:** Cuando desconecte un cable, tire de su conector o de su lengüeta de extracción, no tire directamente del cable. Algunos cables tienen conectores con lengüetas de bloqueo o tornillos de apriete manual que debe desenganchar antes de desconectar el cable. Al desconectar los cables, manténgalos alineados para evitar que sus patas se doblen. Al conectar los cables, asegúrese de que los puertos y conectores estén orientados y alineados correctamente.

 **PRECAUCIÓN:** Presione y expulse las tarjetas que pueda haber instaladas en el lector de tarjetas multimedia.

Herramientas recomendadas

Los procedimientos de este documento podrían requerir el uso de las siguientes herramientas:

- Un destornillador Phillips
- Punta trazadora de plástico

Lista de tornillos

Componente	Fijado al	Tipo de tornillo	Cantidad
Soporte en caballete	Cubierta posterior	M4X8	2
Soporte en pedestal	Cubierta posterior	M4X8	4
Soporte de la unidad óptica	Base del ensamblaje de la pantalla	M3X5	1
Soporte de la unidad óptica	Unidad óptica	M2X2.5	2
Ensamblaje de la unidad de disco duro	Base del ensamblaje de la pantalla	M3X5	1
Soporte de la unidad de disco duro	Unidad de disco duro	M3X5	3
Protector de la placa base	Base del ensamblaje de la pantalla	M3X5	4



Componente	Fijado al	Tipo de tornillo	Cantidad
Soporte de la tarjeta inalámbrica	Placa base	M2X2.5	1
Ventilador	Base del ensamblaje de la pantalla	M3X5	2
Disipador de calor	Base del ensamblaje de la pantalla	M3X5	1
Cinta del altavoz	Base del ensamblaje de la pantalla	M2X2.5	1
Placa base	Base del ensamblaje de la pantalla	M3X5	4
Soporte de montaje de VESA	Base del ensamblaje de la pantalla	M4X8	4
Base del ensamblaje de la pantalla	Ensamblaje de la pantalla	M3X5	19
Pie de goma	Embellecedor de la pantalla	M3X5	4

Después de manipular el interior del equipo



PRECAUCIÓN: Dejar tornillos sueltos o flojos en el interior de su equipo puede dañar gravemente su equipo.

- 1 Coloque todos los tornillos y asegúrese de que ninguno quede suelto en el interior de equipo.
- 2 Conecte todos los dispositivos externos, los periféricos y los cables que haya extraído antes de manipular el equipo.
- 3 Coloque las tarjetas multimedia, los discos y cualquier otra pieza que haya extraído antes de manipular el equipo.
- 4 Conecte el equipo y todos los dispositivos conectados a la toma eléctrica.
- 5 Encienda el equipo.



Información técnica general

⚠ AVISO: Antes de manipular el interior del equipo, lea la información de seguridad que se envía con el equipo y siga los pasos descritos en [Antes de manipular el interior del equipo](#). Después de manipular el interior del equipo, siga las instrucciones en [Después de manipular el interior del equipo](#). Para obtener más información sobre prácticas recomendadas de seguridad, visite la página de inicio sobre el cumplimiento de normativas en www.dell.com/regulatory_compliance.

Vista interior del equipo

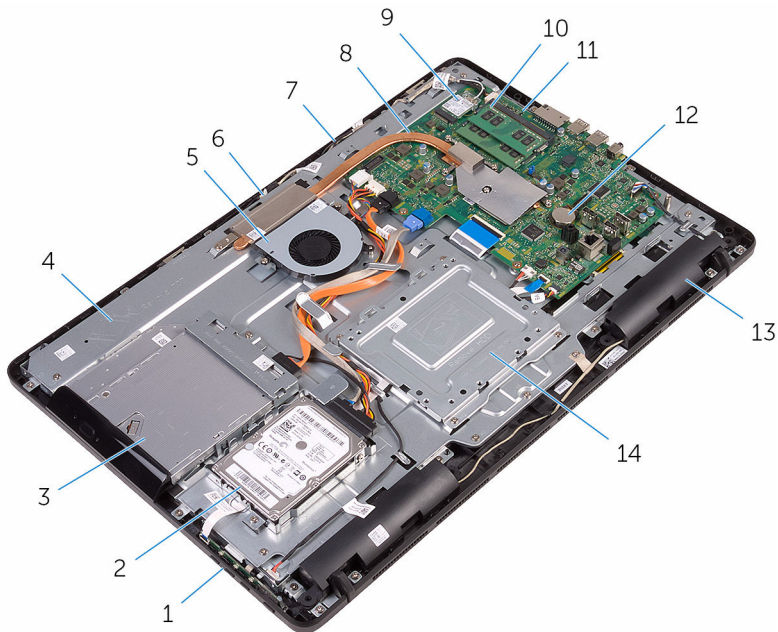

- | | | | |
|---|--------------------------------|---|---------------------------------------|
| 1 | Placa de botones de control | 2 | Ensamblaje de la unidad de disco duro |
| 3 | Ensamblaje de la unidad óptica | 4 | Base del ensamblaje de la pantalla |

5	el ventilador	6	Módulo de la cámara
7	Placa del micrófono	8	Disipador de calor
9	Tarjeta inalámbrica	10	Módulo de memoria
11	Placa base	12	batería de tipo botón
13	Altavoces (2)	14	Soporte de montaje de VESA

Componentes de la placa base



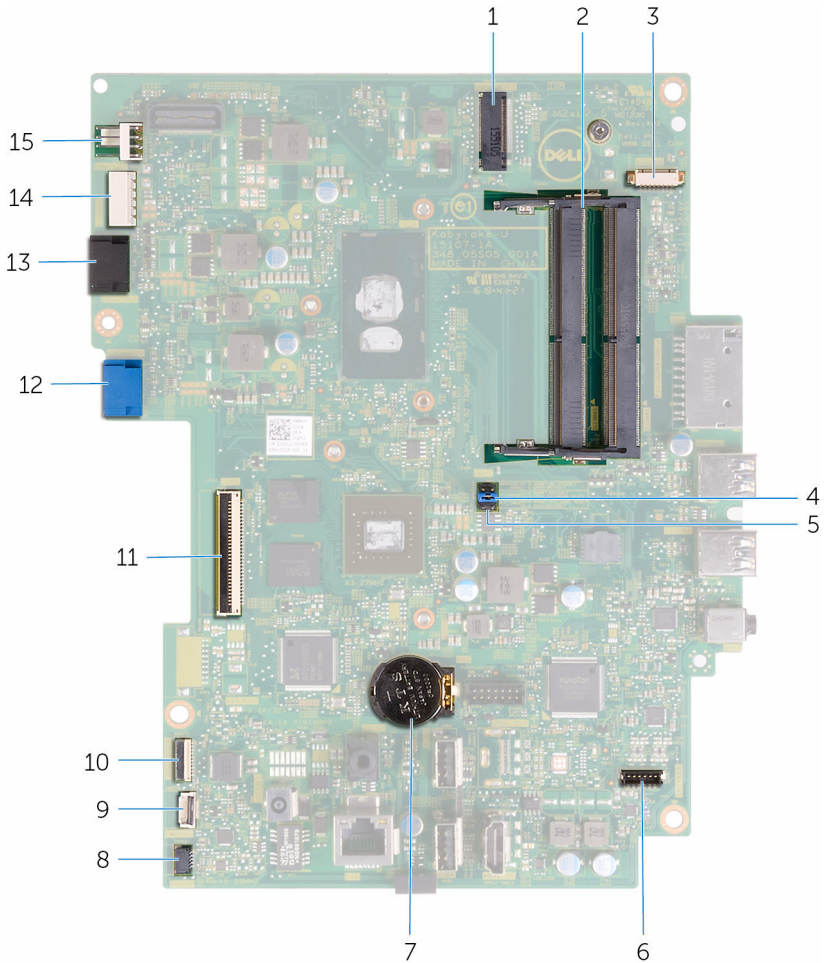

- | | | | |
|---|--|---|---|
| 1 | Ranura para tarjeta inalámbrica (NGFF_WI-FI) | 2 | ranuras del módulo de memoria (2) |
| 3 | Conector del cable de la cámara (WEBCAM) | 4 | Puente de borrado de CMOS (RTC_RST) |
| 5 | Puente de borrado de contraseña (PSWD) | 6 | Conector del cable del altavoz (SPEAKER) |
| 7 | batería de tipo botón | 8 | Conector del cable del panel táctil (TOUCH) |

- | | | | |
|----|--|----|--|
| 9 | Conector del cable de la placa de botones de control | 10 | Conector del cable de alimentación del panel de la pantalla (PWRCN1) |
| 11 | Conector del cable de la pantalla | 12 | Conector del cable de datos de la unidad de disco duro (SATA HDD) |
| 13 | Conector del cable de la unidad óptica (SATA ODD) | 14 | Conector del cable de alimentación y de datos de la unidad de disco duro y la unidad óptica (SATAP1) |
| 15 | Conector del cable del ventilador (FAN_CPU) | | |



Extracción del soporte

 **AVISO:** Antes de manipular el interior del equipo, lea la información de seguridad que se envía con el equipo y siga los pasos descritos en [Antes de manipular el interior del equipo](#). Después de manipular el interior del equipo, siga las instrucciones en [Después de manipular el interior del equipo](#). Para obtener más información sobre prácticas recomendadas de seguridad, visite la página de inicio sobre el cumplimiento de normativas en www.dell.com/regulatory_compliance.

Soporte en caballete

- 1 Con una punta trazadora de plástico, haga palanca en la cubierta del soporte para extraerla de la cubierta posterior.
- 2 Deslice y extraiga la cubierta del soporte de la cubierta posterior.

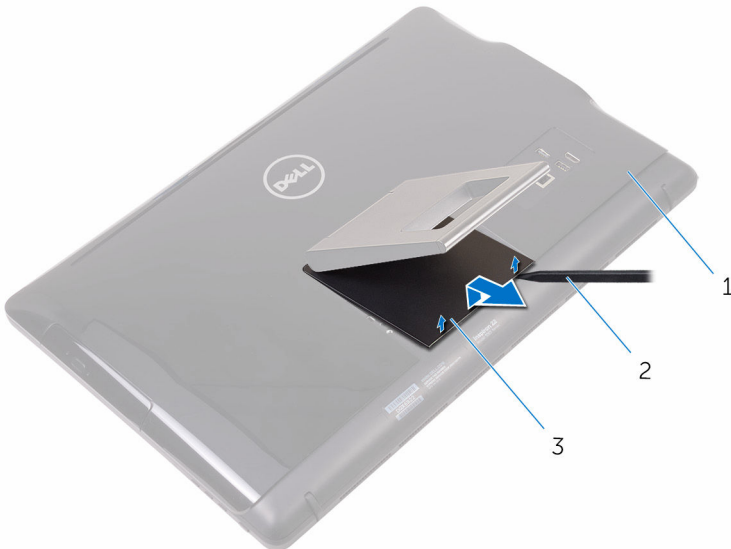

- 1 la cubierta posterior
- 3 Cubierta del soporte

- 2 Punta trazadora de plástico

- 3 Cierre el soporte y extraiga los tornillos que fijan el soporte a la cubierta posterior.
- 4 Deslice y extraiga el soporte de la cubierta posterior.

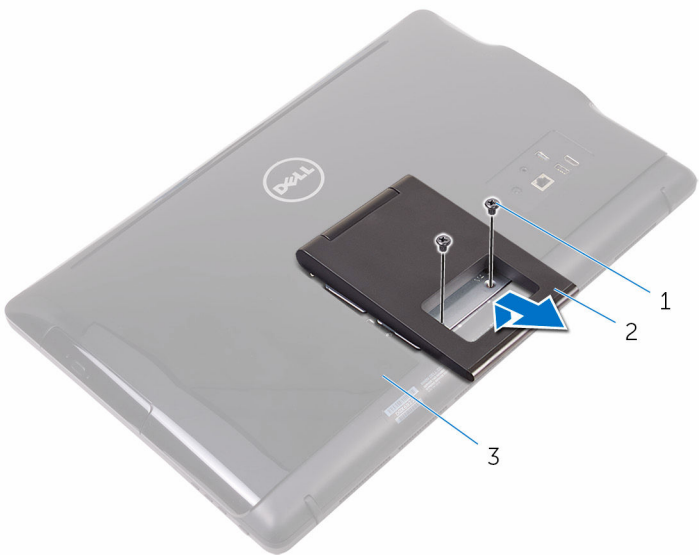

- | | | | |
|---|-----------------------|---|----------------------|
| 1 | Tornillos (2) | 2 | Soporte en caballete |
| 3 | la cubierta posterior | | |

Soporte en pedestal

- 1 Con una punta trazadora de plástico, haga palanca en la cubierta del soporte para extraerla de la cubierta posterior.

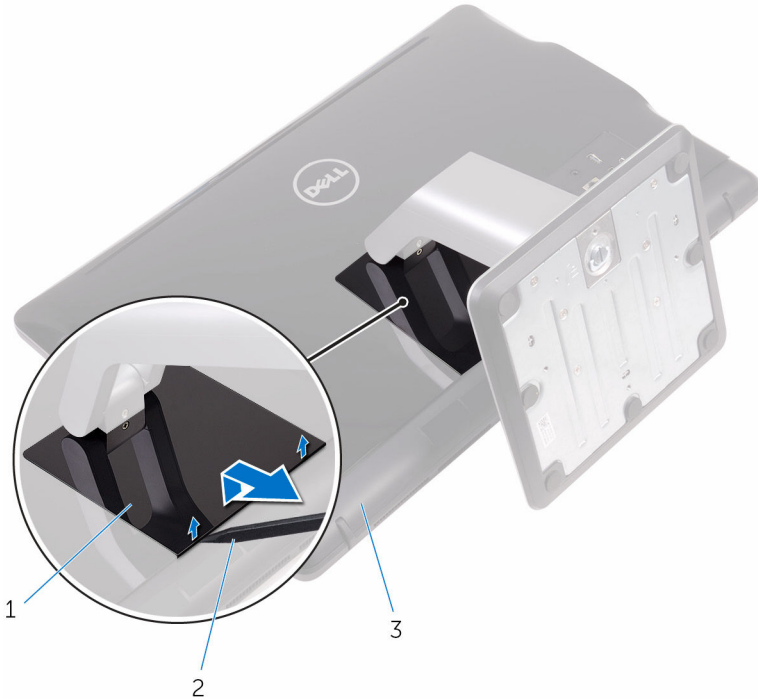

- 1 Cubierta del soporte
3 la cubierta posterior

- 2 Punta trazadora de plástico

- 2 Extraiga los tornillos que fijan el soporte de la base a la cubierta posterior.

- 3** Levante el asa y deslícela para extraerla de la cubierta posterior.

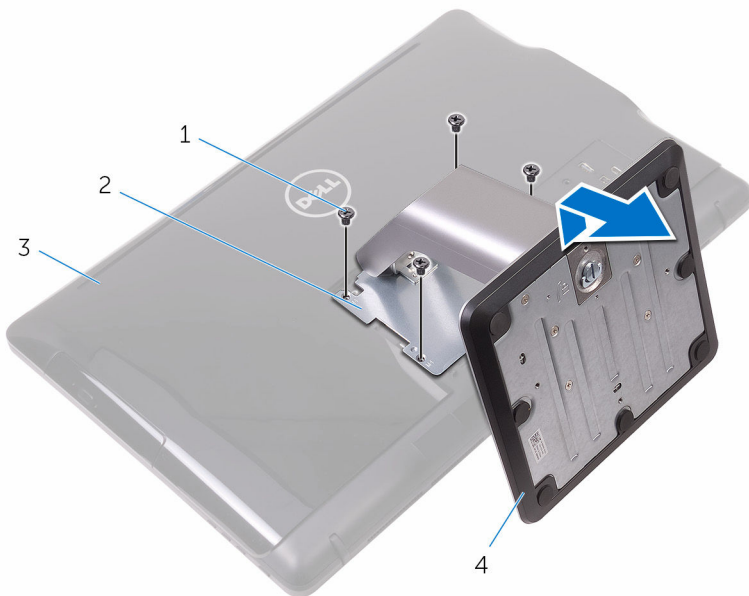

- | | | | |
|---|-----------------------|---|---------------------|
| 1 | Tornillos (4) | 2 | Soporte de la base |
| 3 | la cubierta posterior | 4 | Soporte en pedestal |

Procedimiento para extraer el soporte vertical de la base del soporte

- 1** Levante el asa del tornillo de la base del soporte.

- 2** Mediante el asa del tornillo, afloje el tornillo cautivo que fija la base del soporte al soporte vertical.

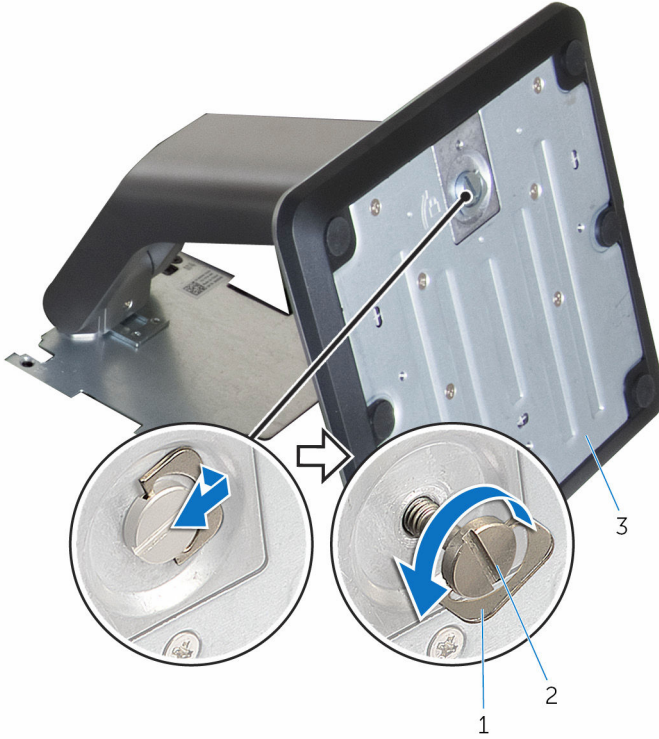

1 Asa de tornillo

2 Tornillo cautivo

3 Base del soporte

3 Deslice la base del soporte para extraerla del soporte vertical.

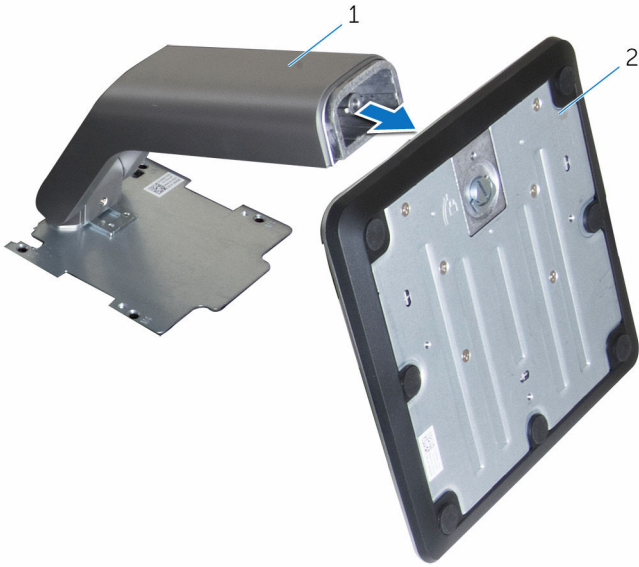

1 Soporte vertical

2 Base del soporte

Colocación del soporte



AVISO: Antes de manipular el interior del equipo, lea la información de seguridad que se envía con el equipo y siga los pasos descritos en [Antes de manipular el interior del equipo](#). Después de manipular el interior del equipo, siga las instrucciones en [Después de manipular el interior del equipo](#). Para obtener más información sobre prácticas recomendadas de seguridad, visite la página de inicio sobre el cumplimiento de normativas en www.dell.com/regulatory_compliance.

Soporte en caballete

- 1 Introduzca las lengüetas del ensamblaje del soporte en las ranuras de la cubierta posterior.
- 2 Alinee los orificios para tornillos del soporte con los orificios para tornillos de la cubierta posterior.
- 3 Coloque los tornillos que fijan el soporte a la cubierta posterior.
- 4 Coloque la cubierta del soporte.

Soporte en pedestal

- 1 Introduzca las lengüetas del ensamblaje del soporte en las ranuras de la cubierta posterior.
- 2 Alinee los orificios para tornillos del soporte con los orificios para tornillos de la cubierta posterior.
- 3 Coloque los tornillos que fijan el soporte de la base a la cubierta posterior.
- 4 Coloque la cubierta del soporte.

Procedimiento para colocar el soporte vertical en la base del soporte

- 1 Coloque la base del soporte en la ranura del soporte vertical.
- 2 Apriete el tornillo cautivo y pliegue el asa para tornillos de la base del soporte.

Extracción de la cubierta posterior



AVISO: Antes de manipular el interior del equipo, lea la información de seguridad que se envía con el equipo y siga los pasos descritos en [Antes de manipular el interior del equipo](#). Después de manipular el interior del equipo, siga las instrucciones en [Después de manipular el interior del equipo](#). Para obtener más información sobre prácticas recomendadas de seguridad, visite la página de inicio sobre el cumplimiento de normativas en www.dell.com/regulatory_compliance.

Requisitos previos

Extraiga el [soporte](#).

Procedimiento



PRECAUCIÓN: No extraiga la cubierta del equipo a menos que deba instalar o sustituir componentes internos del equipo.

- 1 Con el pulgar, presione la ranura de la cubierta posterior.
- 2 Con la punta de los dedos, haga palanca en las lengüetas de la cubierta posterior y suéltelas.



- 3** Levante la cubierta posterior para extraerla de la base del ensamblaje de la pantalla.



- 1 la cubierta posterior

Colocación de la cubierta posterior



AVISO: Antes de manipular el interior del equipo, lea la información de seguridad que se envía con el equipo y siga los pasos descritos en [Antes de manipular el interior del equipo](#). Después de manipular el interior del equipo, siga las instrucciones en [Después de manipular el interior del equipo](#). Para obtener más información sobre prácticas recomendadas de seguridad, visite la página de inicio sobre el cumplimiento de normativas en www.dell.com/regulatory_compliance.

Procedimiento

Alinee las lengüetas de la cubierta posterior con las ranuras de la base del ensamblaje de la pantalla y encaje la cubierta posterior en su lugar.



NOTA: Asegúrese de que no hay cables atrapados entre la cubierta posterior y la base del ensamblaje de la pantalla.

Requisitos posteriores

Coloque el [soporte](#).



Colocación de la unidad óptica



AVISO: Antes de manipular el interior del equipo, lea la información de seguridad que se envía con el equipo y siga los pasos descritos en [Antes de manipular el interior del equipo](#). Después de manipular el interior del equipo, siga las instrucciones en [Después de manipular el interior del equipo](#). Para obtener más información sobre prácticas recomendadas de seguridad, visite la página de inicio sobre el cumplimiento de normativas en www.dell.com/regulatory_compliance.

Requisitos previos

- 1 Extraiga el [soporte](#).
- 2 Extraiga la [cubierta posterior](#).

Procedimiento

- 1 Desconecte el cable de la unidad óptica de dicha unidad.
- 2 Extraiga el tornillo que fija el soporte de la unidad óptica a la base del ensamblaje de la pantalla.

- 3** Levante el soporte de la unidad óptica para extraerlo de la base del ensamblaje de la pantalla.

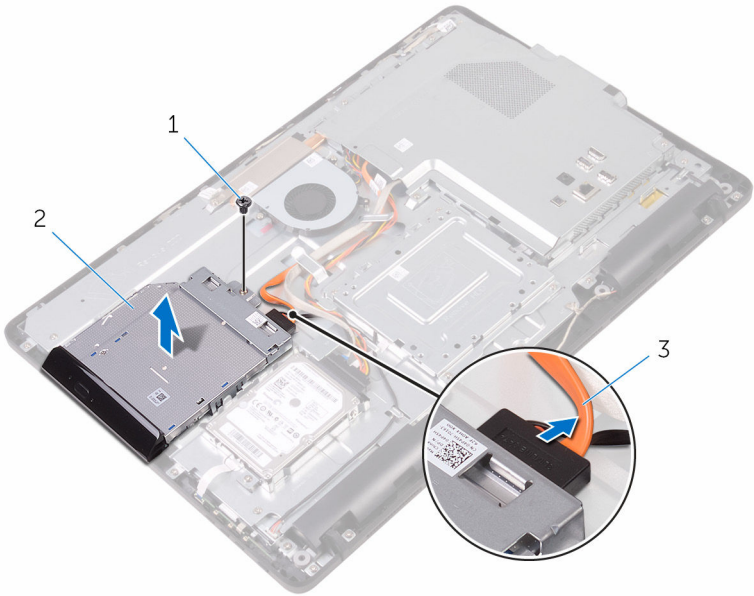

1 Tornillo

2 unidad óptica

3 Cable de la unidad óptica

- 4** Tire con cuidado el embellecedor de la unidad óptica y sáquelo.
5 Extraiga los tornillos que fijan el soporte de la unidad óptica a ésta.

6 Extraiga el soporte para unidad óptica de la unidad.

 **NOTA:** Observe la orientación del soporte de la unidad óptica, de manera que pueda volver a colocarlo correctamente.

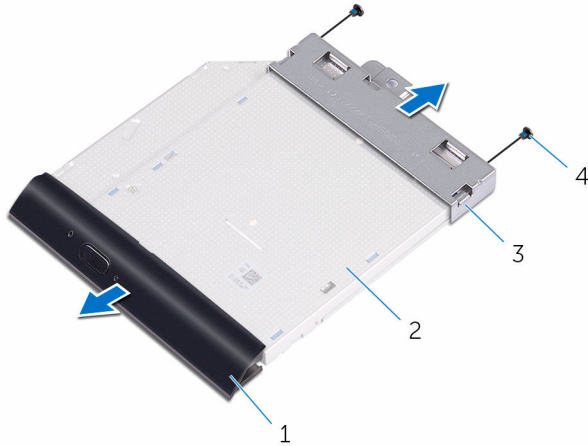

- | | | | |
|---|----------------------------------|---|---------------|
| 1 | Embellecedor de la unidad óptica | 2 | unidad óptica |
| 3 | Soporte de la unidad óptica | 4 | Tornillos (2) |

Extracción de la unidad óptica



AVISO: Antes de manipular el interior del equipo, lea la información de seguridad que se envía con el equipo y siga los pasos descritos en [Antes de manipular el interior del equipo](#). Después de manipular el interior del equipo, siga las instrucciones en [Después de manipular el interior del equipo](#). Para obtener más información sobre prácticas recomendadas de seguridad, visite la página de inicio sobre el cumplimiento de normativas en www.dell.com/regulatory_compliance.

Procedimiento

- 1 Alinee los orificios para tornillos del soporte de la unidad óptica con los orificios para tornillos de la unidad óptica.
 -  **NOTA:** Debe alinear correctamente el soporte de la unidad óptica para asegurarse de que la unidad óptica se fija al equipo de forma adecuada. Para una orientación correcta, consulte el paso 6 descrito en la sección "[Extracción de la unidad óptica](#)".
- 2 Coloque los tornillos que fijan el soporte de la unidad óptica a la unidad óptica.
- 3 Con cuidado, presione el embellecedor de la unidad óptica hacia la unidad óptica.
- 4 Coloque el soporte de la unidad óptica en la base del ensamblaje de la pantalla.
- 5 Coloque el tornillo que fija el soporte de la unidad óptica a la base del ensamblaje de la pantalla.
- 6 Conecte el cable de la unidad óptica a la unidad óptica.

Requisitos posteriores

- 1 Coloque la [cubierta posterior](#).
- 2 Coloque el [soporte](#).



Extracción de la unidad de disco duro



AVISO: Antes de manipular el interior del equipo, lea la información de seguridad que se envía con el equipo y siga los pasos descritos en [Antes de manipular el interior del equipo](#). Después de manipular el interior del equipo, siga las instrucciones en [Después de manipular el interior del equipo](#). Para obtener más información sobre prácticas recomendadas de seguridad, visite la página de inicio sobre el cumplimiento de normativas en www.dell.com/regulatory_compliance.



PRECAUCIÓN: Las unidades de disco duro son frágiles. Tenga mucho cuidado cuando las manipule.



PRECAUCIÓN: Para evitar la pérdida de datos, no extraiga la unidad de disco duro mientras el equipo esté encendido o en modo de suspensión.

Requisitos previos

- 1 Extraiga el [soporte](#).
- 2 Extraiga la [cubierta posterior](#).

Procedimiento

- 1 Desconecte el cable de la unidad de disco duro.
- 2 Extraiga el tornillo que fija el ensamblaje de la unidad de disco duro a la base del ensamblaje de la pantalla.
- 3 Deslice el ensamblaje de la unidad de disco duro hasta que las lengüetas de fijación se suelten de las ranuras de la base del ensamblaje de la pantalla.

- 4** Levante el ensamblaje de la unidad de disco duro para extraerlo de la base del ensamblaje de la pantalla.

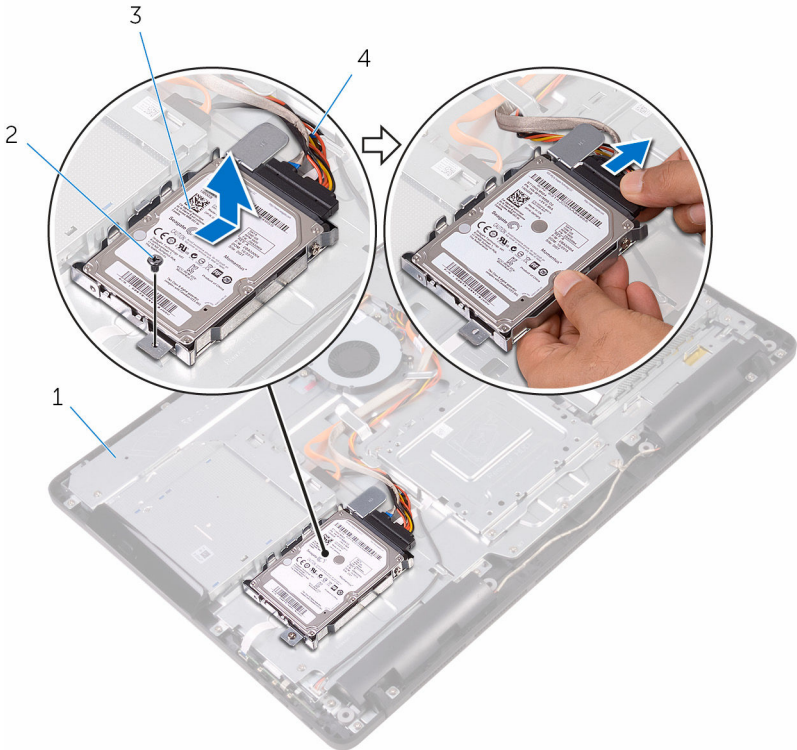

- | | | | |
|---|---------------------------------------|---|----------------------------------|
| 1 | Base del ensamblaje de la pantalla | 2 | Tornillo |
| 3 | Ensamblaje de la unidad de disco duro | 4 | Cable de la unidad de disco duro |

- 5** Extraiga los tornillos que fijan el soporte de la unidad de disco duro a ésta.



6 Extraiga la unidad de disco duro de su soporte.

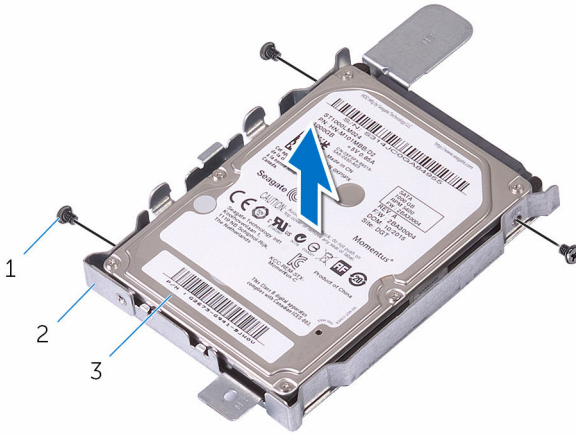

1 Tornillos (3)

2 Soporte de la unidad de disco duro

3 Unidad de disco duro

Colocación de la unidad de disco duro



AVISO: Antes de manipular el interior del equipo, lea la información de seguridad que se envía con el equipo y siga los pasos descritos en [Antes de manipular el interior del equipo](#). Después de manipular el interior del equipo, siga las instrucciones en [Después de manipular el interior del equipo](#). Para obtener más información sobre prácticas recomendadas de seguridad, visite la página de inicio sobre el cumplimiento de normativas en www.dell.com/regulatory_compliance.



PRECAUCIÓN: Las unidades de disco duro son frágiles. Tenga mucho cuidado cuando las manipule.

Procedimiento

- 1 Alinee los orificios de los tornillos de la unidad de disco duro con los del soporte de la unidad de disco duro.
- 2 Coloque los tornillos que fijan el soporte de la unidad de disco duro a dicha unidad.
- 3 Alinee las lengüetas del ensamblaje de la unidad de disco duro con las ranuras de la base del ensamblaje de la pantalla.
- 4 Alinee las lengüetas de fijación del ensamblaje de la unidad de disco duro con las ranuras de la base del ensamblaje de la pantalla.
- 5 Coloque el tornillo que fija el ensamblaje de la unidad de disco duro a la base del ensamblaje de la pantalla.
- 6 Conecte el cable de la unidad de disco duro a ésta.

Requisitos posteriores

- 1 Coloque la [cubierta posterior](#).
- 2 Coloque el [soporte](#).



Extracción del protector de la placa base



AVISO: Antes de manipular el interior del equipo, lea la información de seguridad que se envía con el equipo y siga los pasos descritos en [Antes de manipular el interior del equipo](#). Después de manipular el interior del equipo, siga las instrucciones en [Después de manipular el interior del equipo](#). Para obtener más información sobre prácticas recomendadas de seguridad, visite la página de inicio sobre el cumplimiento de normativas en www.dell.com/regulatory_compliance.

Requisitos previos

- 1 Extraiga el [soporte](#).
- 2 Extraiga la [cubierta posterior](#).

Procedimiento

- 1 Extraiga los tornillos que fijan el protector de la placa base a la base del ensamblaje de la pantalla.

- 2** Levante el protector de la placa base para extraerlo de la base del ensamblaje de la pantalla.

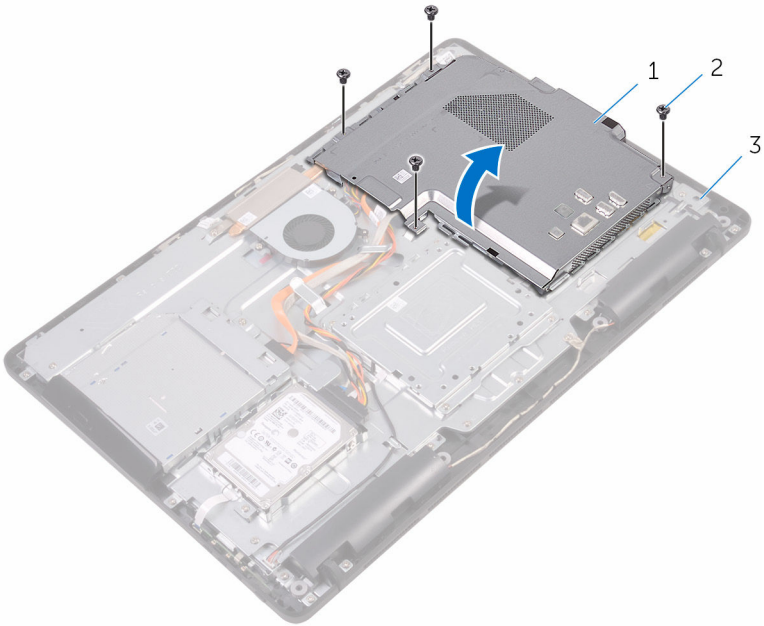

- 1 el blindaje de la placa base 2 Tornillos (4)
3 Base del ensamblaje de la pantalla

Colocación del protector de la placa base



AVISO: Antes de manipular el interior del equipo, lea la información de seguridad que se envía con el equipo y siga los pasos descritos en [Antes de manipular el interior del equipo](#). Después de manipular el interior del equipo, siga las instrucciones en [Después de manipular el interior del equipo](#). Para obtener más información sobre prácticas recomendadas de seguridad, visite la página de inicio sobre el cumplimiento de normativas en www.dell.com/regulatory_compliance.

Procedimiento

- 1 Alinee las ranuras del protector de la placa base con los puertos de la placa base y coloque el protector de la placa base en la base del ensamblaje de la pantalla.
- 2 Alinee los orificios para tornillos del protector de la placa base con los orificios para tornillos de la base del ensamblaje de la pantalla.
- 3 Coloque los tornillos que fijan el protector de la placa base a la base del ensamblaje de la pantalla.

Requisitos posteriores

- 1 Coloque la [cubierta posterior](#).
- 2 Coloque el [soporte](#).

Extracción del módulo de memoria



AVISO: Antes de manipular el interior del equipo, lea la información de seguridad que se envía con el equipo y siga los pasos descritos en [Antes de manipular el interior del equipo](#). Después de manipular el interior del equipo, siga las instrucciones en [Después de manipular el interior del equipo](#). Para obtener más información sobre prácticas recomendadas de seguridad, visite la página de inicio sobre el cumplimiento de normativas en www.dell.com/regulatory_compliance.

Requisitos previos

- 1 Extraiga el [soporte](#).
- 2 Extraiga la [cubierta posterior](#).
- 3 Extraiga el [protector de la placa base](#).

Procedimiento

- 1 Separe con la punta de los dedos los ganchos de fijación de los extremos de la ranura del módulo de memoria hasta que el módulo salte.



2 Deslice y extraiga el módulo de memoria de su ranura.

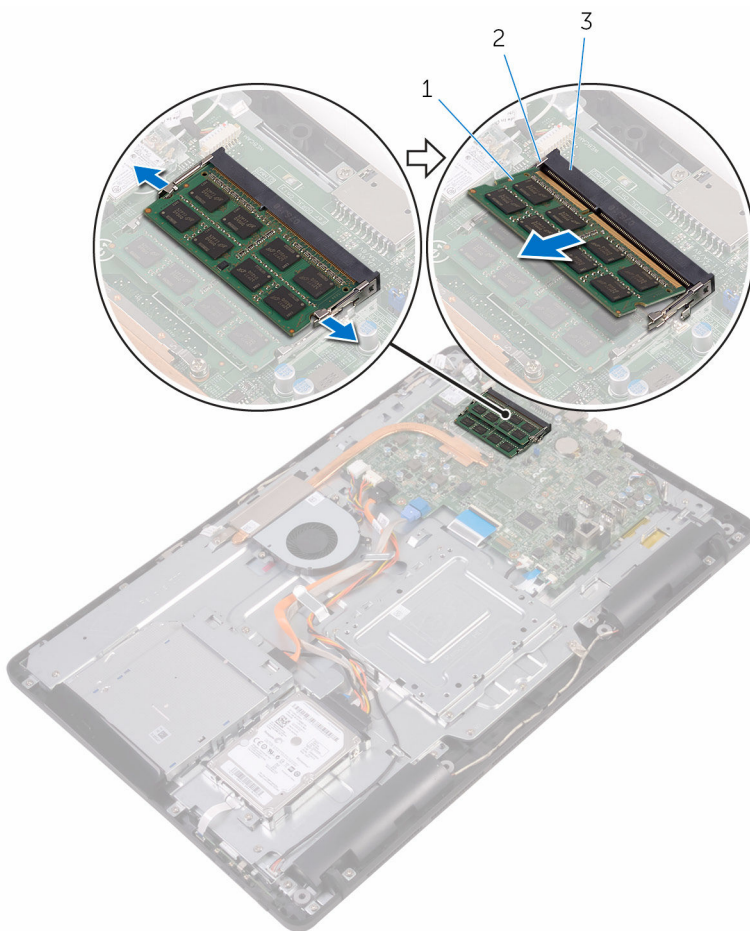

1 Módulo de memoria

2 Ganchos de fijación (2)

3 Ranura del módulo de memoria

Colocación del módulo de memoria



AVISO: Antes de manipular el interior del equipo, lea la información de seguridad que se envía con el equipo y siga los pasos descritos en [Antes de manipular el interior del equipo](#). Después de manipular el interior del equipo, siga las instrucciones en [Después de manipular el interior del equipo](#). Para obtener más información sobre prácticas recomendadas de seguridad, visite la página de inicio sobre el cumplimiento de normativas en www.dell.com/regulatory_compliance.

Procedimiento

- 1 Alinee la muesca del módulo de memoria con la lengüeta de la ranura del módulo de memoria.



- 2 Deslice firmemente el módulo de memoria para introducirlo en la ranura en ángulo y presiónelo hasta que encaje en su sitio.

 **NOTA:** Si no oye un clic, extraiga el módulo de memoria y vuelva a instalarlo.

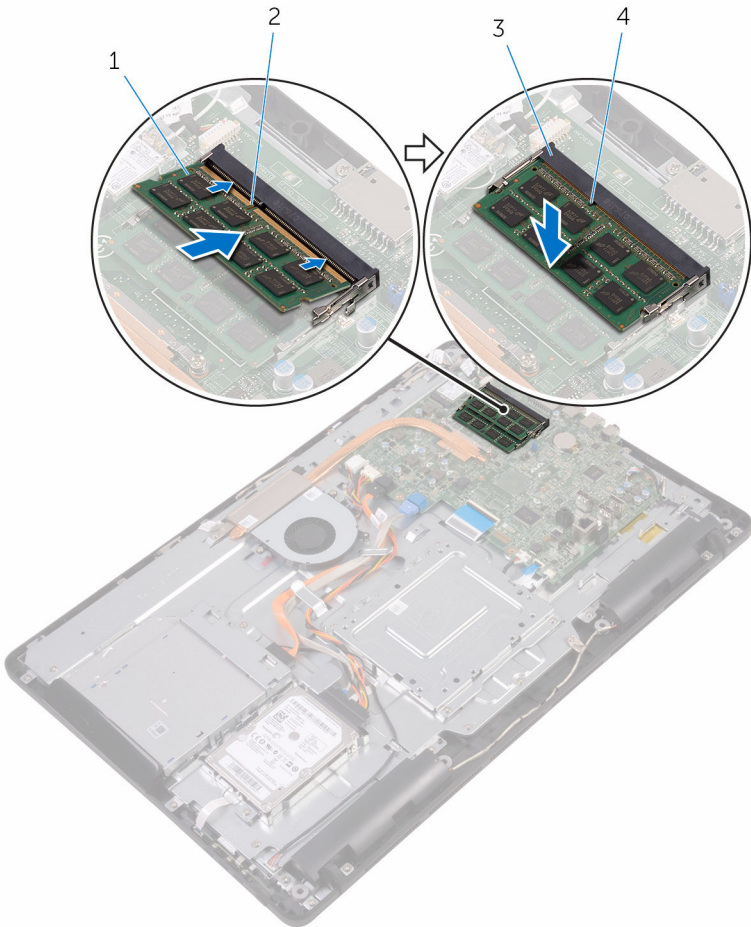

- | | | | |
|---|------------------------------|---|----------|
| 1 | Módulo de memoria | 2 | Muesca |
| 3 | Ranura del módulo de memoria | 4 | Lengüeta |

Requisitos posteriores

- 1 Coloque el [protector de la placa base](#).
- 2 Coloque la [cubierta posterior](#).
- 3 Coloque el [soporte](#).



Extracción de la tarjeta inalámbrica



AVISO: Antes de manipular el interior del equipo, lea la información de seguridad que se envía con el equipo y siga los pasos descritos en [Antes de manipular el interior del equipo](#). Después de manipular el interior del equipo, siga las instrucciones en [Después de manipular el interior del equipo](#). Para obtener más información sobre prácticas recomendadas de seguridad, visite la página de inicio sobre el cumplimiento de normativas en www.dell.com/regulatory_compliance.

Requisitos previos

- 1 Extraiga el [soporte](#).
- 2 Extraiga la [cubierta posterior](#).
- 3 Extraiga el [protector de la placa base](#).

Procedimiento

- 1 Extraiga el tornillo que fija el soporte de la tarjeta inalámbrica y la tarjeta inalámbrica a la placa base.
- 2 Extraiga el soporte de la tarjeta inalámbrica de la tarjeta inalámbrica.
- 3 Desconecte los cables de antena de la tarjeta inalámbrica.

- 4 Deslice la tarjeta inalámbrica para extraerla de la ranura de la misma.

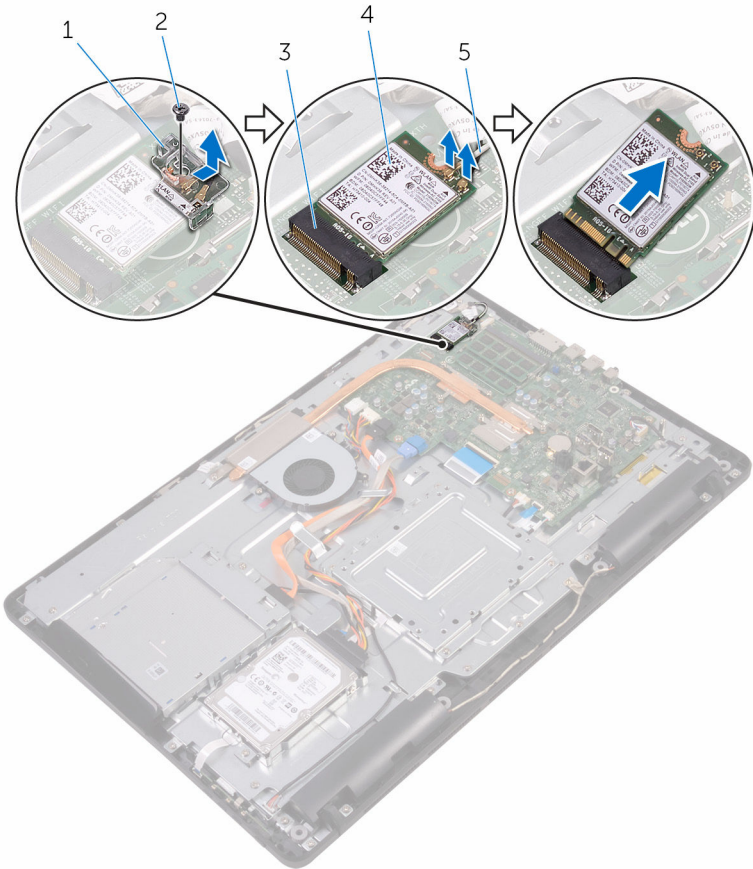

1 soporte de la tarjeta inalámbrica

2 Tornillo

3 Ranura de la tarjeta inalámbrica

4 Tarjeta inalámbrica

5 Cables de antena



Colocación de la tarjeta inalámbrica.



AVISO: Antes de manipular el interior del equipo, lea la información de seguridad que se envía con el equipo y siga los pasos descritos en [Antes de manipular el interior del equipo](#). Después de manipular el interior del equipo, siga las instrucciones en [Después de manipular el interior del equipo](#). Para obtener más información sobre prácticas recomendadas de seguridad, visite la página de inicio sobre el cumplimiento de normativas en www.dell.com/regulatory_compliance.

Procedimiento

- 1 Alinee la muesca de la tarjeta inalámbrica con la lengüeta de la ranura de la tarjeta inalámbrica.
- 2 Inserte la tarjeta inalámbrica en la ranura de la tarjeta inalámbrica.
- 3 Conecte los cables de la antena a la tarjeta inalámbrica.

La siguiente tabla proporciona el esquema de los colores de los cables de la antena para la tarjeta inalámbrica compatible con el equipo:

Conectores de la tarjeta inalámbrica	Colores de los cables de antena
Principal (triángulo blanco)	Blanco
Auxiliar (triángulo negro)	Negro

- 4 Presione el otro extremo de la tarjeta inalámbrica y alinee el orificio para el tornillo del soporte de la tarjeta inalámbrica y la tarjeta inalámbrica con el orificio para el tornillo de la placa base.

- 5** Coloque el tornillo que fija el soporte de la tarjeta inalámbrica y la tarjeta inalámbrica a la placa base.

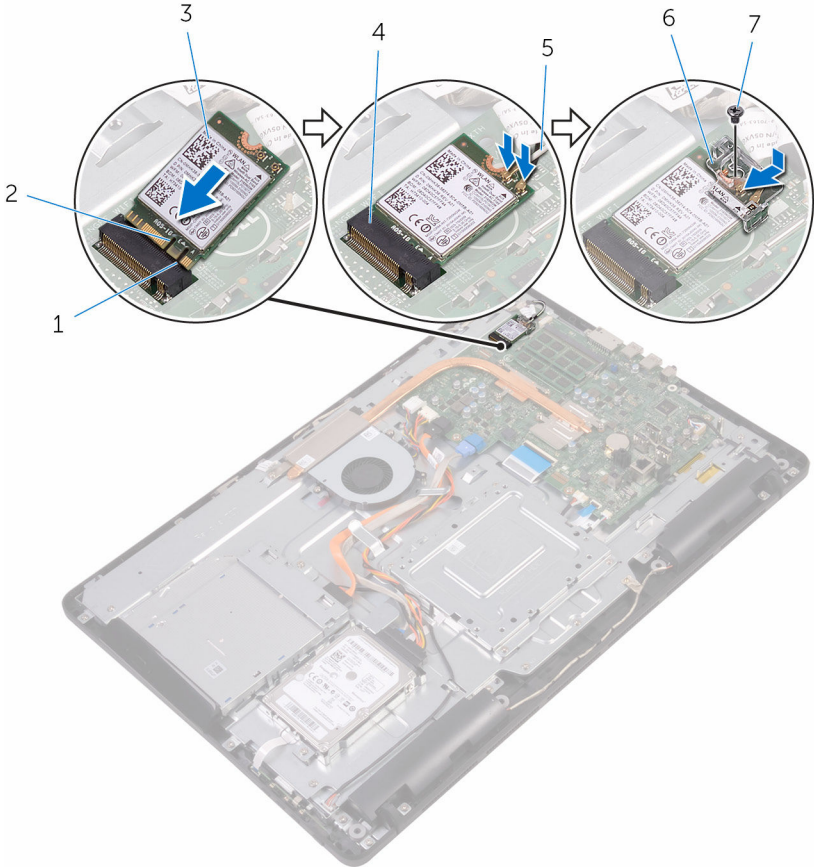

- | | | | |
|---|---------------------|---|-----------------------------------|
| 1 | Lengüeta | 2 | Muesca |
| 3 | Tarjeta inalámbrica | 4 | Ranura de la tarjeta inalámbrica |
| 5 | Cables de antena | 6 | soporte de la tarjeta inalámbrica |
| 7 | Tornillo | | |



Requisitos posteriores

- 1 Coloque el [protector de la placa base](#).
- 2 Coloque la [cubierta posterior](#).
- 3 Coloque el [soporte](#).



Extracción de la placa de los botones de control



AVISO: Antes de manipular el interior del equipo, lea la información de seguridad que se envía con el equipo y siga los pasos descritos en [Antes de manipular el interior del equipo](#). Después de manipular el interior del equipo, siga las instrucciones en [Después de manipular el interior del equipo](#). Para obtener más información sobre prácticas recomendadas de seguridad, visite la página de inicio sobre el cumplimiento de normativas en www.dell.com/regulatory_compliance.

Requisitos previos

- 1 Extraiga el [soporte](#).
- 2 Extraiga la [cubierta posterior](#).

Procedimiento

- 1 Con una punta trazadora de plástico, presione los ganchos de fijación situados en la ranura de la placa de botones de control.



NOTA: Observe la orientación de la placa de botones de control, de manera que pueda volver a colocarla correctamente.

- 2 Presione los ganchos de fijación y levante la placa de botones de control para extraerla de la base del ensamblaje de la pantalla.



- 3** Abra el pestillo y desconecte el cable de la placa de botones de control de la placa de botones de control.

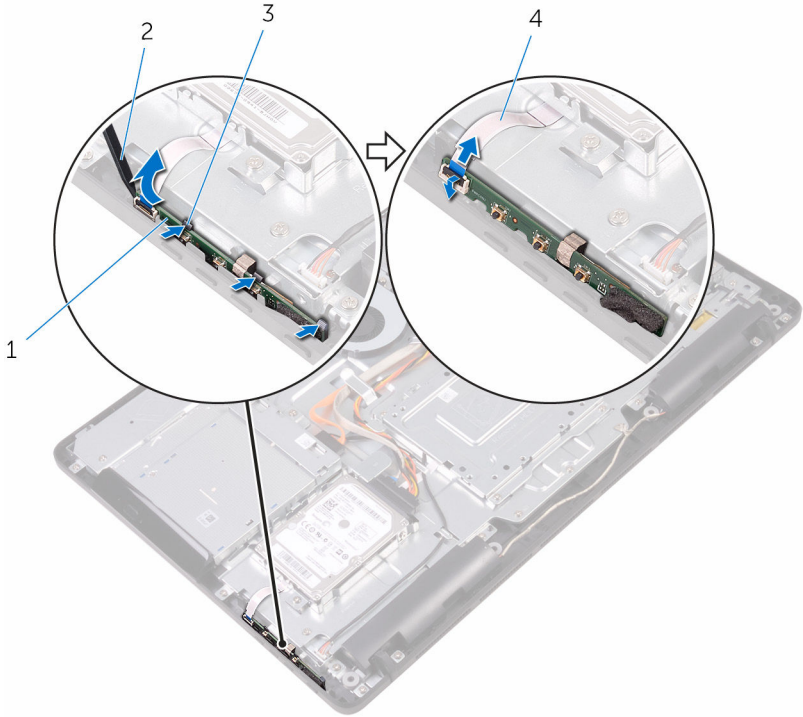

- 1 Placa de botones de control
3 Ganchos de fijación (3)

- 2 Punta trazadora de plástico
4 Cable de la placa de botones de control

Colocación de la placa de los botones de control



AVISO: Antes de manipular el interior del equipo, lea la información de seguridad que se envía con el equipo y siga los pasos descritos en [Antes de manipular el interior del equipo](#). Después de manipular el interior del equipo, siga las instrucciones en [Después de manipular el interior del equipo](#). Para obtener más información sobre prácticas recomendadas de seguridad, visite la página de inicio sobre el cumplimiento de normativas en www.dell.com/regulatory_compliance.

Procedimiento

- 1 Deslice el cable de la placa de botones de control en el conector de la placa de botones de control y cierre el pestillo para fijar el cable.



NOTA: Debe alinear correctamente la placa de botones de control para asegurarse de que esté correctamente fijada a la base del ensamblaje de la pantalla. Para conocer la orientación correcta, consulte el paso 1 en "[Extracción de la placa de botones de control](#)".

- 2 Deslice la placa de botones de control en la ranura de la base del ensamblaje de la pantalla hasta que los ganchos de fijación encajen en su lugar.

Requisitos posteriores

- 1 Coloque la [cubierta posterior](#).
- 2 Coloque el [soporte](#).



Extracción del micrófono



AVISO: Antes de manipular el interior del equipo, lea la información de seguridad que se envía con el equipo y siga los pasos descritos en [Antes de manipular el interior del equipo](#). Después de manipular el interior del equipo, siga las instrucciones en [Después de manipular el interior del equipo](#). Para obtener más información sobre prácticas recomendadas de seguridad, visite la página de inicio sobre el cumplimiento de normativas en www.dell.com/regulatory_compliance.

Requisitos previos

- 1 Extraiga el [soporte](#).
- 2 Extraiga la [cubierta posterior](#).

Procedimiento

- 1 Levante el módulo del micrófono para extraerlo de la base del ensamblaje de la pantalla.

- 2 Desconecte el cable del micrófono del módulo del micrófono.

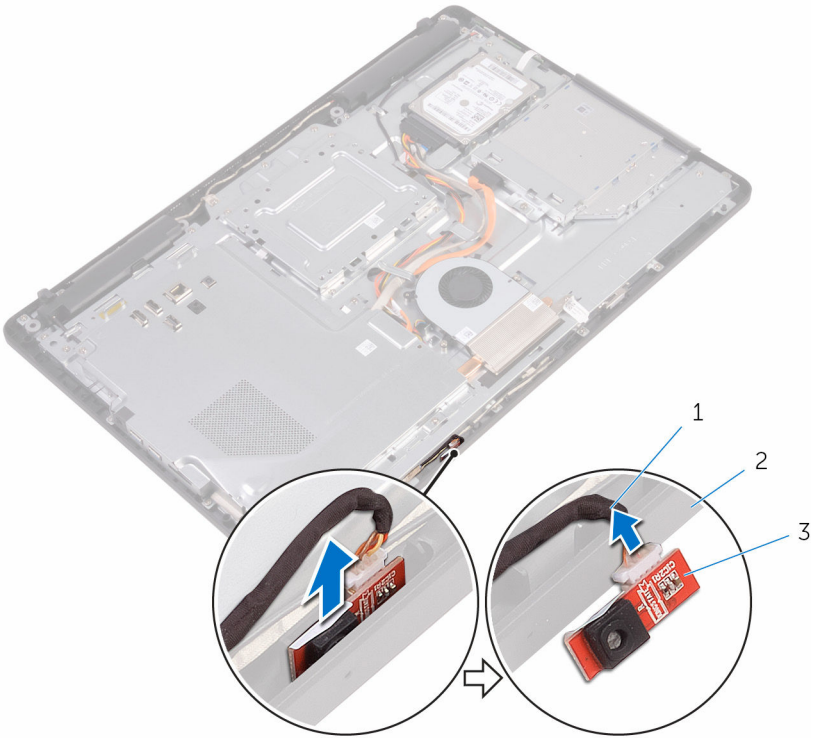

1 Cable del micrófono

2 Base del ensamblaje de la pantalla

3 Módulo del micrófono

Colocación del micrófono



AVISO: Antes de manipular el interior del equipo, lea la información de seguridad que se envía con el equipo y siga los pasos descritos en [Antes de manipular el interior del equipo](#). Después de manipular el interior del equipo, siga las instrucciones en [Después de manipular el interior del equipo](#). Para obtener más información sobre prácticas recomendadas de seguridad, visite la página de inicio sobre el cumplimiento de normativas en www.dell.com/regulatory_compliance.

Procedimiento

- 1 Conecte el cable del micrófono al módulo del micrófono.
- 2 Deslice el módulo del micrófono en la ranura de la base del ensamblaje de la pantalla.

Requisitos posteriores

- 1 Coloque la [cubierta posterior](#).
- 2 Coloque el [sopORTE](#).

Extracción de la cámara



AVISO: Antes de manipular el interior del equipo, lea la información de seguridad que se envía con el equipo y siga los pasos descritos en [Antes de manipular el interior del equipo](#). Después de manipular el interior del equipo, siga las instrucciones en [Después de manipular el interior del equipo](#). Para obtener más información sobre prácticas recomendadas de seguridad, visite la página de inicio sobre el cumplimiento de normativas en www.dell.com/regulatory_compliance.

Requisitos previos



NOTA: Este capítulo se aplica solamente para los sistemas con pantalla táctil. En los sistemas con pantalla no táctil, los micrófonos se integrarán en el ensamblaje de la cámara.

- 1 Extraiga el [soporte](#).
- 2 Extraiga la [cubierta posterior](#).

Procedimiento

- 1 Desconecte el cable de la cámara y el cable de la antena de la placa base.



- 2** Observe la colocación del cable de la cámara y del cable de la antena, y extrájalos de las guías de colocación.

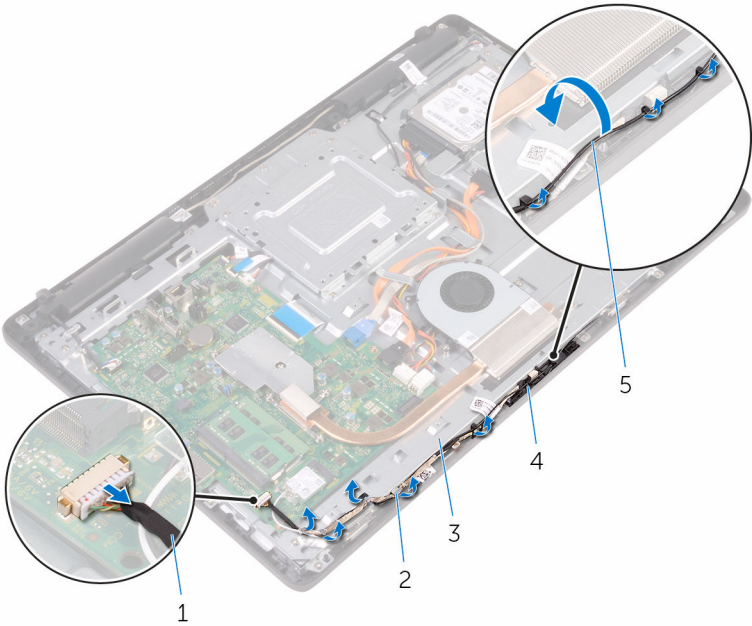

- | | | | |
|---|------------------------------------|---|---------------------|
| 1 | Cable de la cámara | 2 | Guías de colocación |
| 3 | Base del ensamblaje de la pantalla | 4 | Marco la cámara |
| 5 | Cable de la antena | | |

- 3** Presione el gancho de fijación para liberar el marco de la cámara de la lengüeta de la base del ensamblaje de la pantalla y levántelo para extraerlo.

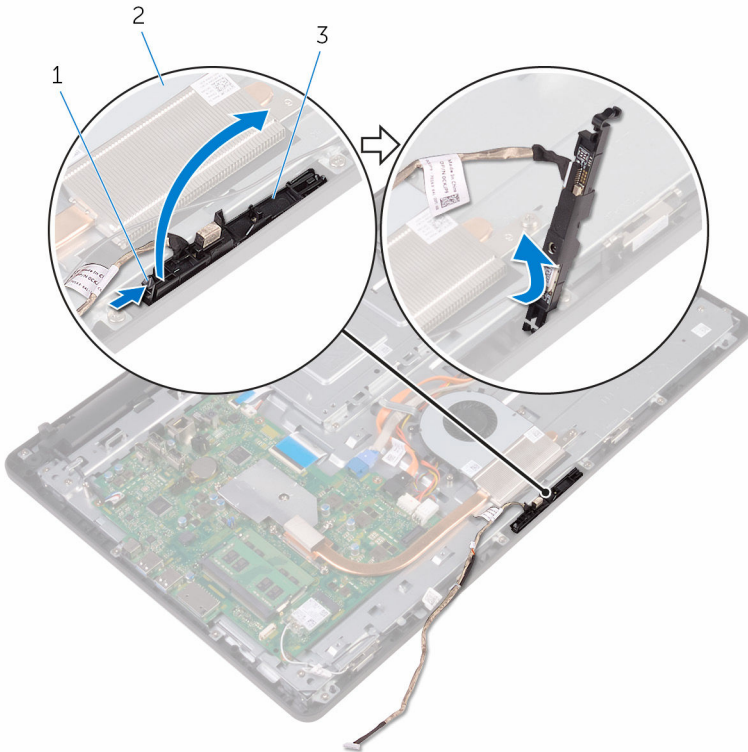

1 Gancho de fijación

2 Base del ensamblaje de la pantalla

3 Marco la cámara

- 4** Dé la vuelta a la cámara.



- 5** Extraiga el cable de la cámara de la lengüeta de la parte posterior del marco de la cámara

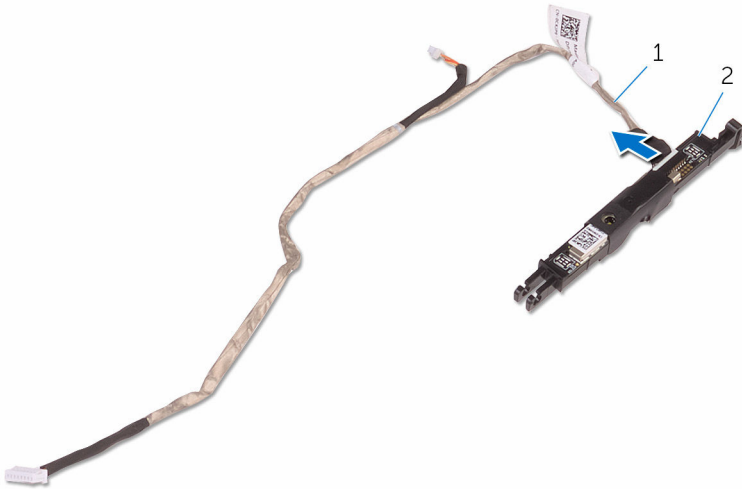

1 Cable de la cámara

2 Marco la cámara

- 6** Despegue la cámara del marco de la cámara y, a continuación, levante la cámara para extraerla del marco.

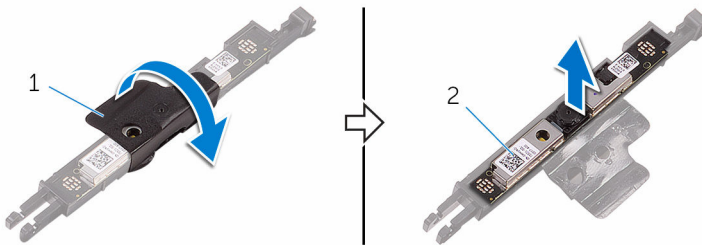

1 Marco la cámara

2 Cámara

Colocación de la cámara



AVISO: Antes de manipular el interior del equipo, lea la información de seguridad que se envía con el equipo y siga los pasos descritos en [Antes de manipular el interior del equipo](#). Después de manipular el interior del equipo, siga las instrucciones en [Después de manipular el interior del equipo](#). Para obtener más información sobre prácticas recomendadas de seguridad, visite la página de inicio sobre el cumplimiento de normativas en www.dell.com/regulatory_compliance.

Procedimiento



- 1 Coloque la cámara en el marco de la cámara y fíjela.
- 2 Conecte el cable de la cámara a su módulo.
- 3 Presione el marco de la cámara en la ranura de la base del ensamblaje de la pantalla hasta que encaje en su lugar.
- 4 Coloque el cable de la cámara y el cable de la antena en las guías de colocación situadas en la base del ensamblaje de la pantalla.
- 5 Conecte el cable de la cámara y el cable de la antena a la placa base.

Requisitos posteriores

- 1 Coloque la [cubierta posterior](#).
- 2 Coloque el [soporte](#).



Extracción de la batería de tipo botón

-  **AVISO:** Antes de manipular el interior del equipo, lea la información de seguridad que se envía con el equipo y siga los pasos descritos en [Antes de manipular el interior del equipo](#). Después de manipular el interior del equipo, siga las instrucciones en [Después de manipular el interior del equipo](#). Para obtener más información sobre prácticas recomendadas de seguridad, visite la página de inicio sobre el cumplimiento de normativas en www.dell.com/regulatory_compliance.
-  **PRECAUCIÓN:** Al extraer la batería de tipo botón, se restablecen los valores predeterminados del BIOS. Se recomienda que anote los valores del BIOS antes de extraer la batería de tipo botón.

Requisitos previos

- 1 Extraiga el [soporte](#).
- 2 Extraiga la [cubierta posterior](#).
- 3 Extraiga el [protector de la placa base](#).

Procedimiento

Utilice una punta trazadora de plástico y haga palanca con cuidado para sacar la batería de tipo botón del zócalo de la batería de la placa base.

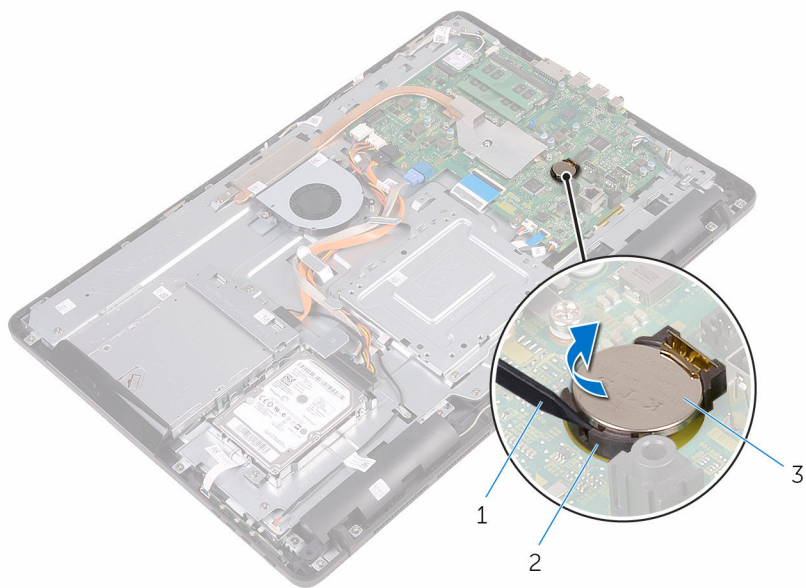

1 Punta trazadora de plástico
3 batería de tipo botón

2 Socket de la batería

Colocación de la batería de tipo botón



AVISO: Antes de manipular el interior del equipo, lea la información de seguridad que se envía con el equipo y siga los pasos descritos en [Antes de manipular el interior del equipo](#). Después de manipular el interior del equipo, siga las instrucciones en [Después de manipular el interior del equipo](#). Para obtener más información sobre prácticas recomendadas de seguridad, visite la página de inicio sobre el cumplimiento de normativas en www.dell.com/regulatory_compliance.

Procedimiento

Colocando el lado positivo hacia arriba, inserte la batería de tipo botón en el zócalo de la batería y presiónela hasta que encaje en su sitio.

Requisitos posteriores

- 1 Coloque el [protector de la placa base](#).
- 2 Coloque la [cubierta posterior](#).
- 3 Coloque el [soporte](#).

Extracción del ventilador



AVISO: Antes de manipular el interior del equipo, lea la información de seguridad que se envía con el equipo y siga los pasos descritos en [Antes de manipular el interior del equipo](#). Después de manipular el interior del equipo, siga las instrucciones en [Después de manipular el interior del equipo](#). Para obtener más información sobre prácticas recomendadas de seguridad, visite la página de inicio sobre el cumplimiento de normativas en www.dell.com/regulatory_compliance.

Requisitos previos

- 1 Extraiga el [sopORTE](#).
- 2 Extraiga la [cubierta posterior](#).
- 3 Extraiga el [protector de la placa base](#).

Procedimiento

- 1 Desconecte el cable del ventilador de la placa base.
- 2 Extraiga los tornillos que fijan el ventilador a la base del ensamblaje de la pantalla.



3 Levante y deslice el ventilador desde el inferior del disipador de calor.

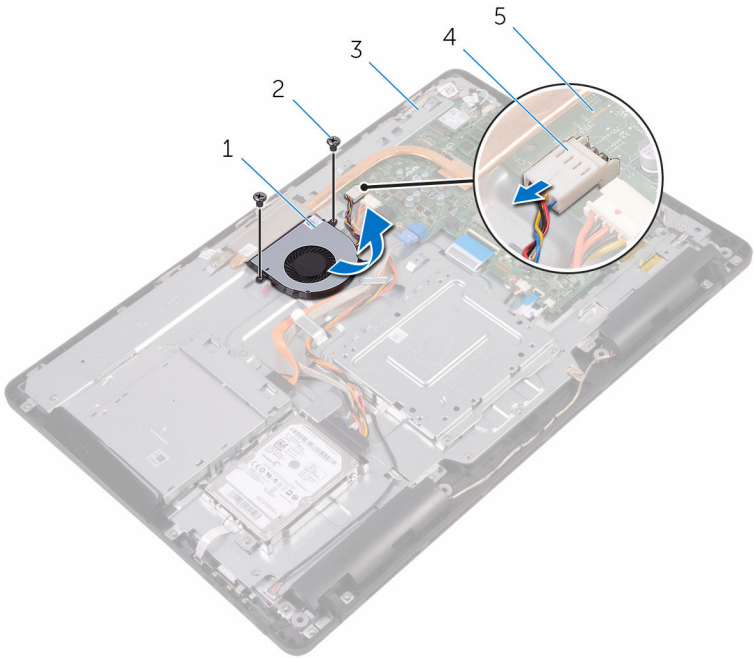

1 el ventilador

2 Tornillos (2)

3 Base del ensamblaje de la pantalla

4 Cable del ventilador

5 Placa base

Colocación del ventilador



AVISO: Antes de manipular el interior del equipo, lea la información de seguridad que se envía con el equipo y siga los pasos descritos en [Antes de manipular el interior del equipo](#). Después de manipular el interior del equipo, siga las instrucciones en [Después de manipular el interior del equipo](#). Para obtener más información sobre prácticas recomendadas de seguridad, visite la página de inicio sobre el cumplimiento de normativas en www.dell.com/regulatory_compliance.

Procedimiento

- 1 Deslice el ventilador debajo del disipador de calor y colóquelo en la base del ensamblaje de la pantalla.
- 2 Alinee los orificios para tornillos del ventilador con los orificios para tornillos de la base del ensamblaje de la pantalla.
- 3 Coloque los tornillos que fijan el ventilador a la base del ensamblaje de la pantalla.
- 4 Conecte el cable del ventilador a la placa base.

Requisitos posteriores

- 1 Coloque el [protector de la placa base](#).
- 2 Coloque la [cubierta posterior](#).
- 3 Coloque el [soporte](#).



Extracción del disipador de calor

 **AVISO:** Antes de manipular el interior del equipo, lea la información de seguridad que se envía con el equipo y siga los pasos descritos en [Antes de manipular el interior del equipo](#). Después de manipular el interior del equipo, siga las instrucciones en [Después de manipular el interior del equipo](#). Para obtener más información sobre prácticas recomendadas de seguridad, visite la página de inicio sobre el cumplimiento de normativas en www.dell.com/regulatory_compliance.

 **AVISO:** El disipador de calor puede alcanzar una temperatura muy elevada durante el funcionamiento normal. Deje transcurrir tiempo suficiente para que el disipador de calor para que se haya enfriado antes de tocarlo.

 **PRECAUCIÓN:** Para garantizar la máxima refrigeración del procesador, no toque las zonas de transferencia de calor del disipador de calor. La grasa de su piel puede reducir la capacidad de transferencia de calor de la grasa térmica.

Requisitos previos

- 1 Extraiga el [soporte](#).
- 2 Extraiga la [cubierta posterior](#).
- 3 Extraiga el [protector de la placa base](#).

Procedimiento

- 1 Extraiga el tornillo que fija el disipador de calor a la base del ensamblaje de la pantalla.
- 2 Siguiendo el orden (indicado en el disipador de calor), afloje los tornillos cautivos que fijan el disipador de calor a la placa base.

3 Levante el disipador de calor para separarlo de la placa base.

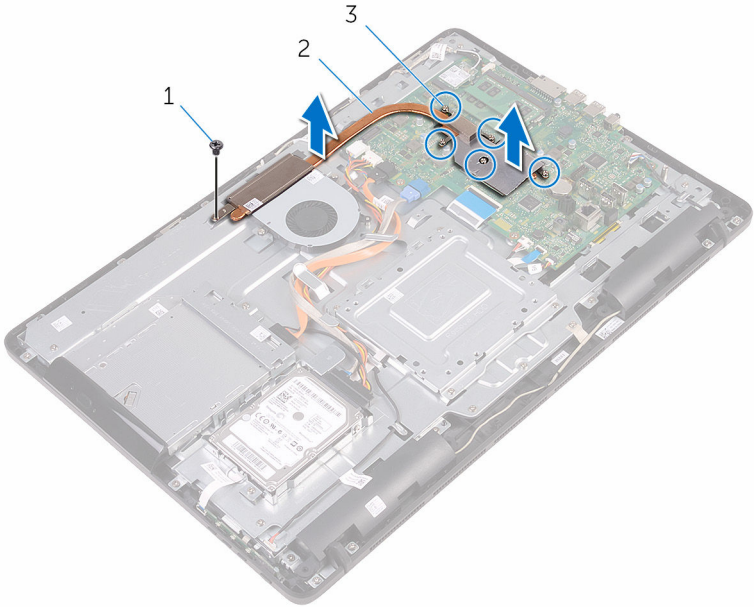

1 Tornillo

2 Disipador de calor

3 Tornillos cautivos (5)

Colocación del disipador de calor



AVISO: Antes de manipular el interior del equipo, lea la información de seguridad que se envía con el equipo y siga los pasos descritos en [Antes de manipular el interior del equipo](#). Después de manipular el interior del equipo, siga las instrucciones en [Después de manipular el interior del equipo](#). Para obtener más información sobre prácticas recomendadas de seguridad, visite la página de inicio sobre el cumplimiento de normativas en www.dell.com/regulatory_compliance.



PRECAUCIÓN: Una alineación incorrecta del disipador de calor puede provocar daños en la placa base y en el procesador.



NOTA: La grasa térmica original puede reutilizarse si la placa base original y el disipador de calor vuelven a instalarse juntos. Si sustituye la placa base o el disipador de calor, utilice la almohadilla térmica incluida en el kit para garantizar que se consigue la conductividad térmica.

Procedimiento

- 1 Alinee los tornillos cautivos del disipador de calor con los orificios para tornillos de la placa base.
- 2 Siguiendo el orden que se indica en el disipador de calor, apriete los tornillos cautivos que fijan el disipador de calor a la placa base.
- 3 Coloque el tornillo que fija el disipador de calor a la base del ensamblaje de la pantalla.

Requisitos posteriores

- 1 Coloque el [protector de la placa base](#).
- 2 Coloque la [cubierta posterior](#).
- 3 Coloque el [sopORTE](#).

Extracción de los altavoces



AVISO: Antes de manipular el interior del equipo, lea la información de seguridad que se envía con el equipo y siga los pasos descritos en [Antes de manipular el interior del equipo](#). Después de manipular el interior del equipo, siga las instrucciones en [Después de manipular el interior del equipo](#). Para obtener más información sobre prácticas recomendadas de seguridad, visite la página de inicio sobre el cumplimiento de normativas en www.dell.com/regulatory_compliance.

Requisitos previos

- 1 Extraiga el [soporte](#).
- 2 Extraiga la [cubierta posterior](#).
- 3 Extraiga el [protector de la placa base](#).

Procedimiento

- 1 Desconecte el cable de los altavoces de la placa base.
- 2 Tenga en cuenta la colocación del cable del altavoz y la posición de los anillos de goma en el embellecedor del equipo.
- 3 Extraiga el cable del altavoz de las guías de colocación.
- 4 Extraiga el tornillo que fija la cinta a la base del ensamblaje de la pantalla.
- 5 Despegue la cinta que fija el cable del altavoz a la base del ensamblaje de la pantalla.



6 Extraiga los altavoces y el cable de los altavoces del embellecedor de la pantalla.

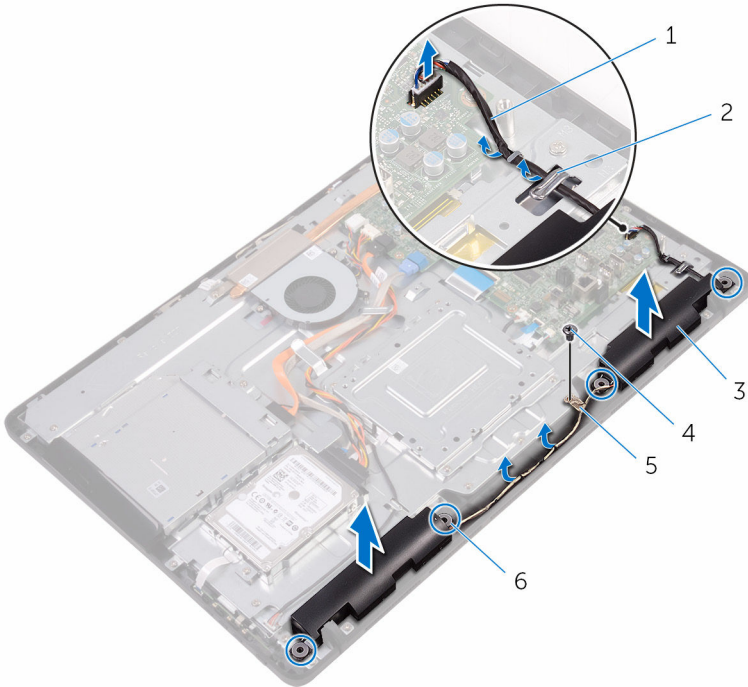

1 el cable del altavoz

3 Altavoces (2)

5 cinta

2 Guías de colocación

4 Tornillo

6 Anillos de goma (4)

Colocación de los altavoces



AVISO: Antes de manipular el interior del equipo, lea la información de seguridad que se envía con el equipo y siga los pasos descritos en [Antes de manipular el interior del equipo](#). Después de manipular el interior del equipo, siga las instrucciones en [Después de manipular el interior del equipo](#). Para obtener más información sobre prácticas recomendadas de seguridad, visite la página de inicio sobre el cumplimiento de normativas en www.dell.com/regulatory_compliance.

Procedimiento

- 1 Mediante las marcas de alineación y los anillos de goma de la base del ensamblaje de la pantalla, coloque los altavoces en la base del ensamblaje de la pantalla.
- 2 Coloque el cable de los altavoces en las guías de colocación de la base del ensamblaje de la pantalla.
- 3 Adhiera la cinta que fija el cable de los altavoces a la base del ensamblaje de la pantalla.
- 4 Coloque el tornillo que fija la cinta a la base del ensamblaje de la pantalla.
- 5 Conecte el cable del altavoz a la placa base.

Requisitos posteriores

- 1 Coloque el [protector de la placa base](#).
- 2 Coloque la [cubierta posterior](#).
- 3 Coloque el [soporte](#).



Extracción de la placa base

 **AVISO:** Antes de manipular el interior del equipo, lea la información de seguridad que se envía con el equipo y siga los pasos descritos en [Antes de manipular el interior del equipo](#). Después de manipular el interior del equipo, siga las instrucciones en [Después de manipular el interior del equipo](#). Para obtener más información sobre prácticas recomendadas de seguridad, visite la página de inicio sobre el cumplimiento de normativas en www.dell.com/regulatory_compliance.

 **NOTA:** La etiqueta de servicio de su equipo se encuentra en la placa base. Debe introducir la etiqueta de servicio en el programa de configuración del BIOS después de volver a colocar la placa base.

 **NOTA:** La colocación de la placa base elimina los cambios realizados en el BIOS mediante el programa de configuración del BIOS. Debe realizar los cambios correspondientes de nuevo después de volver a colocar la placa base.

 **NOTA:** Antes de desconectar los cables de la placa base, observe la ubicación de los conectores. De esta manera, podrá volver a conectarlos de forma correcta una vez que coloque la placa base.

Requisitos previos

- 1 Extraiga el [soporte](#).
- 2 Extraiga la [cubierta posterior](#).
- 3 Extraiga el [protector de la placa base](#).
- 4 Extraiga el [disipador de calor](#).
- 5 Extraiga el [módulo de memoria](#).
- 6 Extraiga la [tarjeta inalámbrica](#).

Procedimiento

- 1 Desconecte el cable del ventilador, el cable de alimentación de la unidad de disco duro y de la unidad óptica, el cable de datos de la unidad óptica, el cable de datos de la unidad de disco duro, el cable del micrófono y de la cámara, el cable del altavoz, el cable de alimentación del panel de la pantalla y cable del panel táctil de la placa base.

- 2 Abra los pestillos y desconecte el cable de la placa de botones de control y el cable de la pantalla de la placa base.

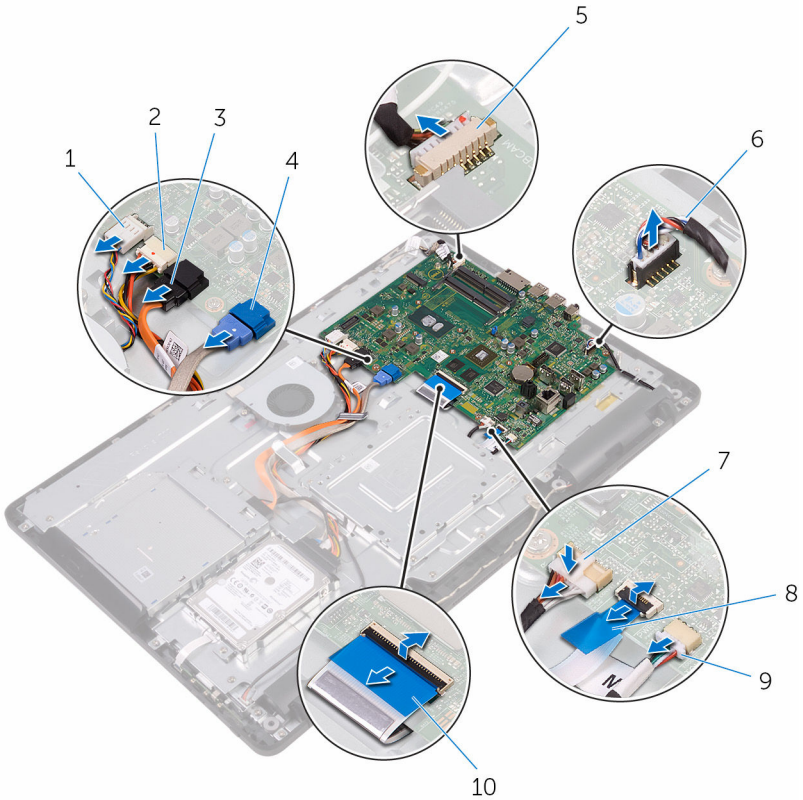

- | | | | |
|---|--|----|---|
| 1 | Cable del ventilador | 2 | Cable de alimentación de la unidad de disco duro y la unidad óptica |
| 3 | Cable de datos de la unidad óptica | 4 | Cable de datos de la unidad de disco duro |
| 5 | Cables del micrófono y de la cámara | 6 | el cable del altavoz |
| 7 | Cable de alimentación del panel de la pantalla | 8 | Cable de la placa de botones de control |
| 9 | Cable del panel táctil | 10 | Cable de la pantalla |

 **NOTA:** El cable del panel táctil no está disponible en sistemas no táctiles.



- 3** Extraiga los tornillos que fijan la placa base a la base del ensamblaje de la pantalla.
- 4** Levante la placa base para extraerla del soporte de la base del ensamblaje de la pantalla.

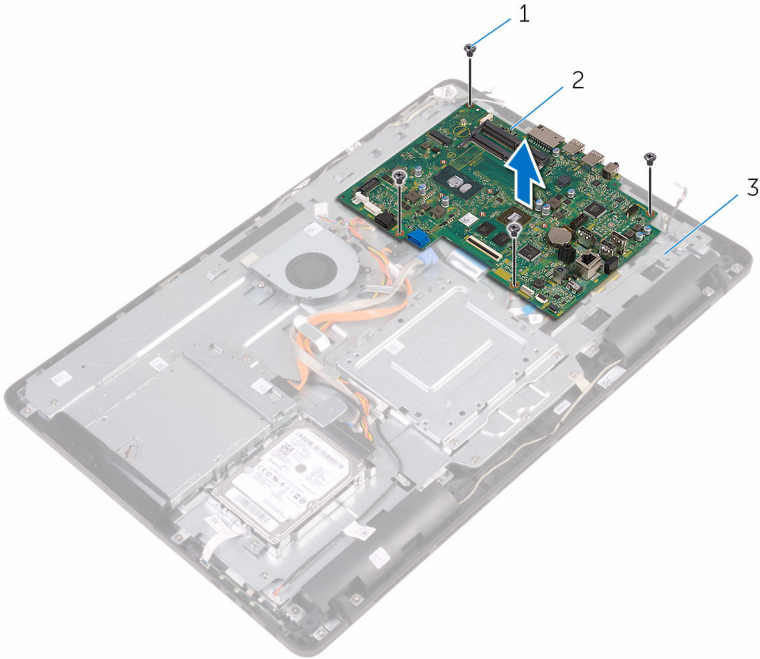

- | | | | |
|---|------------------------------------|---|------------|
| 1 | tornillos (4) | 2 | Placa base |
| 3 | Base del ensamblaje de la pantalla | | |

Colocación de la placa base



AVISO: Antes de manipular el interior del equipo, lea la información de seguridad que se envía con el equipo y siga los pasos descritos en [Antes de manipular el interior del equipo](#). Después de manipular el interior del equipo, siga las instrucciones en [Después de manipular el interior del equipo](#). Para obtener más información sobre prácticas recomendadas de seguridad, visite la página de inicio sobre el cumplimiento de normativas en www.dell.com/regulatory_compliance.



NOTA: La etiqueta de servicio de su equipo se encuentra en la placa base. Debe introducir la etiqueta de servicio en el programa de configuración del BIOS después de volver a colocar la placa base.



NOTA: La colocación de la placa base elimina los cambios realizados en el BIOS mediante el programa de configuración del BIOS. Debe realizar los cambios correspondientes de nuevo después de volver a colocar la placa base.

Procedimiento

- 1 Alinee los orificios para tornillos de la placa base con los orificios para tornillos de la base del ensamblaje de la pantalla.
- 2 Coloque los tornillos que fijan la placa base a la base del ensamblaje de la pantalla.
- 3 Deslice el cable de la placa de botones de control y el cable de la pantalla en sus respectivos conectores de la placa base y cierre los pestillos para fijar los cables.
- 4 Conecte el cable del panel táctil, el cable de alimentación del panel de la pantalla, el cable del altavoz, los cables del micrófono y de la cámara, el cable datos de la unidad de disco duro, el cable de datos de la unidad óptica, los cables de alimentación de la unidad de disco duro y de la unidad óptica y el cable del ventilador a la placa base.

Requisitos posteriores

- 1 Coloque la [tarjeta inalámbrica](#).
- 2 Coloque el [módulo de memoria](#).
- 3 Coloque el [disipador de calor](#).
- 4 Coloque el [protector de la placa base](#).



- 5** Coloque la [cubierta posterior](#).
- 6** Coloque el [soporte](#).



Extracción del ensamblaje de la pantalla



AVISO: Antes de manipular el interior del equipo, lea la información de seguridad que se envía con el equipo y siga los pasos descritos en [Antes de manipular el interior del equipo](#). Después de manipular el interior del equipo, siga las instrucciones en [Después de manipular el interior del equipo](#). Para obtener más información sobre prácticas recomendadas de seguridad, visite la página de inicio sobre el cumplimiento de normativas en www.dell.com/regulatory_compliance.

Requisitos previos

- 1 Extraiga el [soporte](#).
- 2 Extraiga la [cubierta posterior](#).
- 3 Extraiga la [unidad óptica](#).
- 4 Siga el procedimiento del paso 1 al paso 4 en [Extracción de la unidad de disco duro](#).
- 5 Extraiga el [protector de la placa base](#).
- 6 Extraiga el [módulo de memoria](#).
- 7 Extraiga la [tarjeta inalámbrica](#).
- 8 Extraiga la [placa de botones de control](#).
- 9 Extraiga el [micrófono](#).
- 10 Extraiga la [cámara](#).
- 11 Extraiga el [ventilador](#).
- 12 Extraiga el [disipador de calor](#).
- 13 Retire los [altavoces](#).
- 14 Extraiga la [placa base](#).

Procedimiento

- 1 Extraiga los tornillos que fijan el soporte de montaje VESA a la base del ensamblaje de la pantalla.



- 2** Levante el soporte de montaje VESA para sacarlo de la base del ensamblaje de la pantalla.

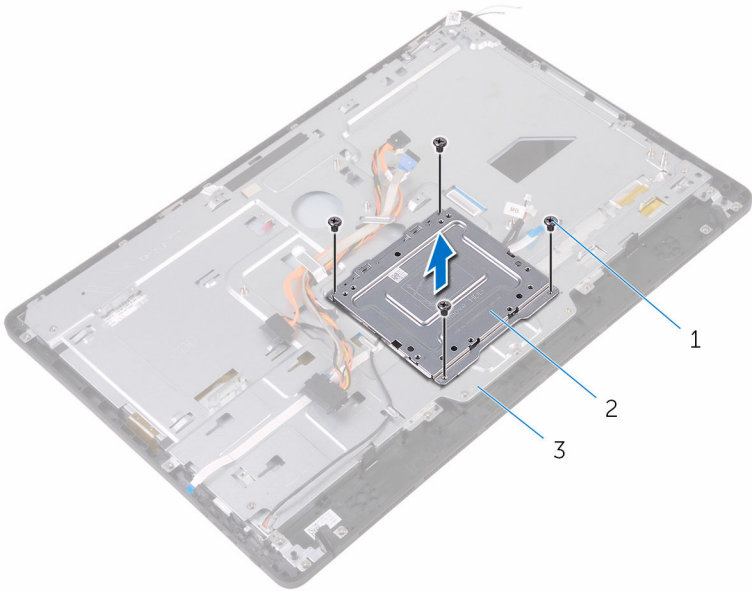

1 Tornillos (4)

2 Soporte de montaje de VESA

3 Base del ensamblaje de la pantalla

- 3** Desconecte el cable de la placa de la pantalla táctil y cable de alimentación del panel de la pantalla de sus conectores de la base del ensamblaje de la pantalla.

- 4** Tenga en cuenta la colocación del cable de datos de la unidad óptica, del cable del panel táctil, del cable de retroiluminación de la pantalla, del cable de la unidad de disco duro y del cable de la placa de botones de control y extraiga dichos cables de las guías de colocación de la base del ensamblaje de la pantalla.

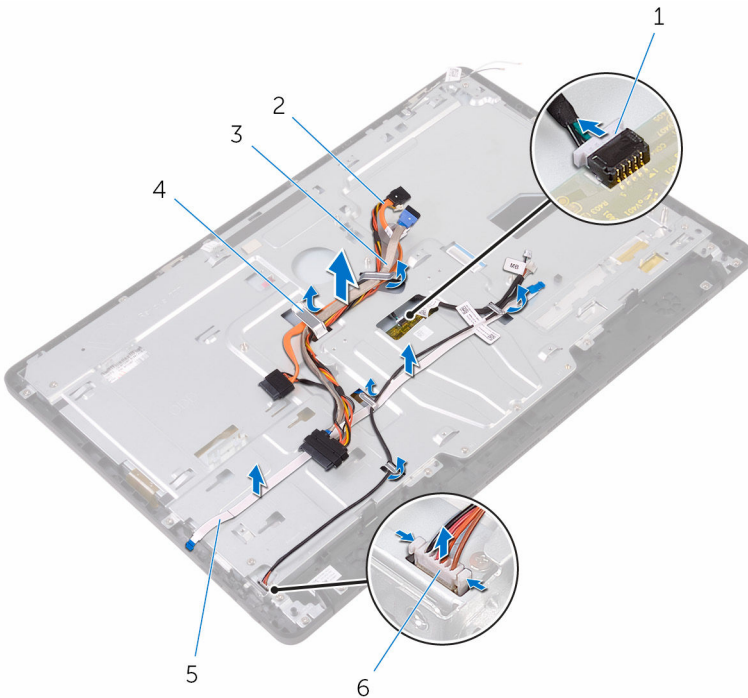

- | | | | |
|---|---|---|--|
| 1 | Cable de la placa del panel táctil | 2 | Cable de datos de la unidad óptica |
| 3 | Cable de la unidad de disco duro | 4 | Guía de colocación |
| 5 | Cable de la placa de botones de control | 6 | Cable de alimentación del panel de la pantalla |

- 5** Extraiga los tornillos que fijan la base del ensamblaje de la pantalla al ensamblaje de la pantalla.

- 6** Libere el ensamblaje la base del ensamblaje de la pantalla de las lengüetas del ensamblaje de la pantalla.

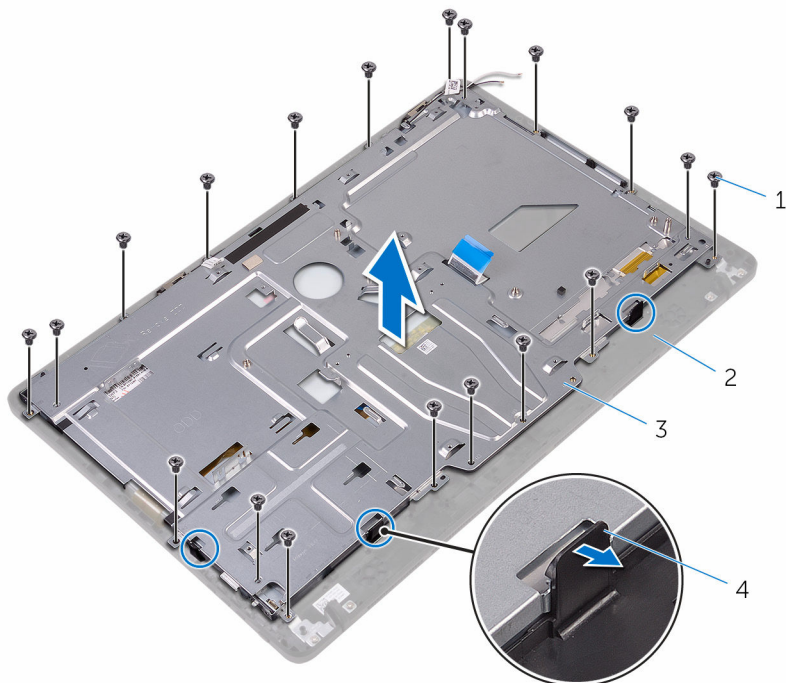

- | | | | |
|---|------------------------------------|---|------------------------------|
| 1 | Tornillos (19) | 2 | el ensamblaje de la pantalla |
| 3 | Base del ensamblaje de la pantalla | 4 | Lengüetas (3) |

- 7** Levante la base del ensamblaje de la pantalla para extraerlo del ensamblaje de la pantalla.
- 8** Extraiga el [pie de goma](#).

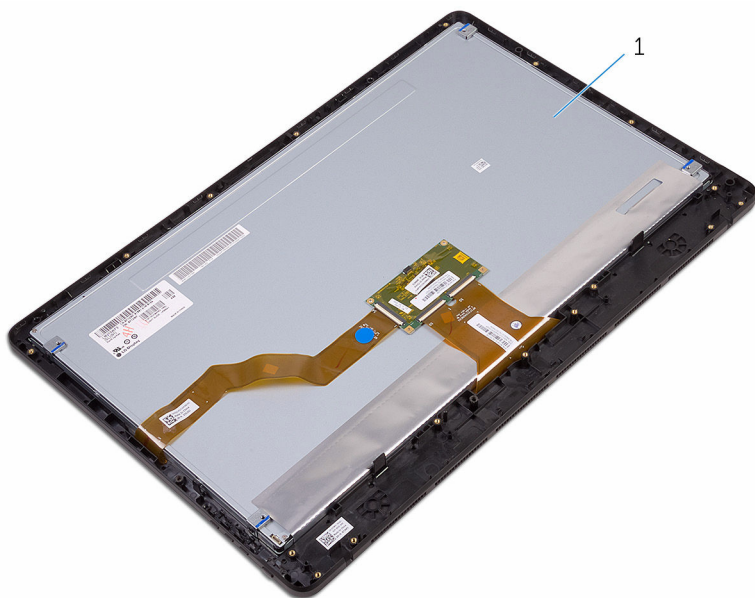

1 el ensamblaje de la pantalla

Colocación del ensamblaje de la pantalla



AVISO: Antes de manipular el interior del equipo, lea la información de seguridad que se envía con el equipo y siga los pasos descritos en [Antes de manipular el interior del equipo](#). Después de manipular el interior del equipo, siga las instrucciones en [Después de manipular el interior del equipo](#). Para obtener más información sobre prácticas recomendadas de seguridad, visite la página de inicio sobre el cumplimiento de normativas en www.dell.com/regulatory_compliance.

Procedimiento

- 1 Coloque el [pie de goma](#).
- 2 Deslice las lengüetas del ensamblaje de la pantalla en las ranuras de la base del ensamblaje de la pantalla.
- 3 Coloque la base del ensamblaje de la pantalla en el ensamblaje de la pantalla.
- 4 Coloque los tornillos que fijan la base del ensamblaje de la pantalla al ensamblaje de la pantalla.
- 5 Coloque el cable de datos de la unidad óptica, el cable del panel táctil, el cable de retroiluminación de la pantalla, el cable de la unidad de disco duro y el cable de la placa de botones de control a través de las guías de colocación de la base del ensamblaje de la pantalla.
- 6 Conecte el cable de la placa de la pantalla táctil y el cable de alimentación del panel de la pantalla a sus conectores en la base del ensamblaje de la pantalla.
- 7 Alinee los orificios de los tornillos del soporte de montaje VESA con los orificios de los tornillos de la base del ensamblaje de la pantalla.
- 8 Coloque los tornillos que fijan el soporte de montaje VESA a la base del ensamblaje de la pantalla.

Requisitos posteriores

- 1 Sustituya la [placa base](#).
- 2 Coloque los [altavoces](#).

- 3** Coloque el [disipador de calor](#).
- 4** Coloque el [ventilador](#).
- 5** Coloque la [cámara](#).
- 6** Coloque el [micrófono](#).
- 7** Coloque la [placa de botones de control](#).
- 8** Coloque la [tarjeta inalámbrica](#).
- 9** Coloque el [módulo de memoria](#).
- 10** Coloque el [protector de la placa base](#).
- 11** Siga el procedimiento del paso 3 al paso 6 en "[Colocación de la unidad de disco duro](#)".
- 12** Coloque la [unidad óptica](#).
- 13** Coloque la [cubierta posterior](#).
- 14** Coloque el [sopORTE](#).



Extracción del cable de la pantalla



AVISO: Antes de manipular el interior del equipo, lea la información de seguridad que se envía con el equipo y siga los pasos descritos en [Antes de manipular el interior del equipo](#). Después de manipular el interior del equipo, siga las instrucciones en [Después de manipular el interior del equipo](#). Para obtener más información sobre prácticas recomendadas de seguridad, visite la página de inicio sobre el cumplimiento de normativas en www.dell.com/regulatory_compliance.

Requisitos previos

- 1 Extraiga el [soporte](#).
- 2 Extraiga la [cubierta posterior](#).
- 3 Extraiga la [unidad óptica](#).
- 4 Siga el procedimiento del paso 1 al paso 4 en [Extracción de la unidad de disco duro](#).
- 5 Extraiga el [protector de la placa base](#).
- 6 Extraiga el [módulo de memoria](#).
- 7 Extraiga la [tarjeta inalámbrica](#).
- 8 Extraiga la [placa de botones de control](#).
- 9 Extraiga el [micrófono](#).
- 10 Extraiga el [ventilador](#).
- 11 Extraiga el [disipador de calor](#).
- 12 Retire los [altavoces](#).
- 13 Extraiga la [placa base](#).
- 14 Extraiga el [ensamblaje de la pantalla](#).

Procedimiento

- 1 Despegue la cinta que fija el cable de la pantalla al ensamblaje de la pantalla.

- 2 Presione los ganchos de fijación y desconecte el cable de la pantalla del ensamblaje de la pantalla.
- 3 Levante el cable de la pantalla para extraerlo del ensamblaje de la pantalla.

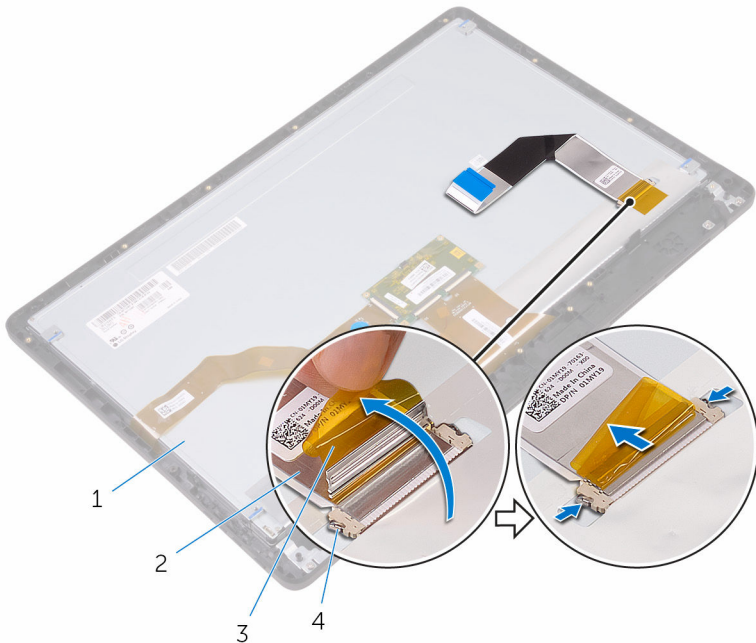

- | | | | |
|---|------------------------------|---|----------------------|
| 1 | el ensamblaje de la pantalla | 2 | Cable de la pantalla |
| 3 | cinta | 4 | Ganchos (2) |

Colocación del cable de la pantalla



AVISO: Antes de manipular el interior del equipo, lea la información de seguridad que se envía con el equipo y siga los pasos descritos en [Antes de manipular el interior del equipo](#). Después de manipular el interior del equipo, siga las instrucciones en [Después de manipular el interior del equipo](#). Para obtener más información sobre prácticas recomendadas de seguridad, visite la página de inicio sobre el cumplimiento de normativas en www.dell.com/regulatory_compliance.

Procedimiento

- 1 Conecte el cable de la pantalla al ensamblaje de la pantalla y cierre el pestillo para fijar el cable.
- 2 Adhiera la cinta que fija el cable de la pantalla al ensamblaje de la pantalla.

Requisitos posteriores

- 1 Coloque el [ensamblaje de la pantalla](#).
- 2 Sustituya la [placa base](#).
- 3 Coloque los [altavoces](#).
- 4 Coloque el [disipador de calor](#).
- 5 Coloque el [ventilador](#).
- 6 Coloque el [micrófono](#).
- 7 Coloque la [placa de botones de control](#).
- 8 Coloque la [tarjeta inalámbrica](#).
- 9 Coloque el [módulo de memoria](#).
- 10 Coloque el [protector de la placa base](#).
- 11 Siga el procedimiento del paso 3 al paso 6 en "[Colocación de la unidad de disco duro](#)".
- 12 Coloque la [unidad óptica](#).
- 13 Coloque la [cubierta posterior](#).

14 Coloque el [soporte](#).



Extracción del pie de goma



AVISO: Antes de manipular el interior del equipo, lea la información de seguridad que se envía con el equipo y siga los pasos descritos en [Antes de manipular el interior del equipo](#). Después de manipular el interior del equipo, siga las instrucciones en [Después de manipular el interior del equipo](#). Para obtener más información sobre prácticas recomendadas de seguridad, visite la página de inicio sobre el cumplimiento de normativas en www.dell.com/regulatory_compliance.

Requisitos previos

- 1 Extraiga el [sopORTE](#).
- 2 Extraiga la [cubierta posterior](#).
- 3 Extraiga la [unidad óptica](#).
- 4 Siga el procedimiento del paso 1 al paso 4 en [Extracción de la unidad de disco duro](#).
- 5 Extraiga el [protector de la placa base](#).
- 6 Extraiga el [módulo de memoria](#).
- 7 Extraiga la [tarjeta inalámbrica](#).
- 8 Extraiga la [placa de botones de control](#).
- 9 Extraiga el [ventilador](#).
- 10 Extraiga el [disipador de calor](#).
- 11 Retire los [altavoces](#).
- 12 Extraiga la [placa base](#).
- 13 Siga el procedimiento del paso 1 al paso 7 en "[Extracción del ensamblaje de la pantalla](#)".

Procedimiento

- 1 Extraiga los tornillos que fijan el pie de goma al embellecedor de la pantalla.

2 Levante el pie de goma para extraerlo del embellecedor de la pantalla.



1 el embellecedor de la pantalla

2 Tornillos (4)

3 Pie de goma (2)

Colocación del pie de goma



AVISO: Antes de manipular el interior del equipo, lea la información de seguridad que se envía con el equipo y siga los pasos descritos en [Antes de manipular el interior del equipo](#). Después de manipular el interior del equipo, siga las instrucciones en [Después de manipular el interior del equipo](#). Para obtener más información sobre prácticas recomendadas de seguridad, visite la página de inicio sobre el cumplimiento de normativas en www.dell.com/regulatory_compliance.

Procedimiento

- 1 Alinee los orificios para tornillos del pie de goma con los orificios para tornillos del embellecedor de la pantalla.
- 2 Coloque los tornillos que fijan el pie del goma predeterminado al embellecedor de la pantalla.

Requisitos posteriores

- 1 Siga el procedimiento del paso 2 al paso 8 en "[Colocación del ensamblaje de la pantalla](#)".
- 2 Sustituya la [placa base](#).
- 3 Coloque los [altavoces](#).
- 4 Coloque el [disipador de calor](#).
- 5 Coloque el [ventilador](#).
- 6 Coloque la [placa de botones de control](#).
- 7 Coloque la [tarjeta inalámbrica](#).
- 8 Coloque el [módulo de memoria](#).
- 9 Coloque el [protector de la placa base](#).
- 10 Siga el procedimiento del paso 3 al paso 6 en "[Colocación de la unidad de disco duro](#)".
- 11 Coloque la [unidad óptica](#).
- 12 Coloque la [cubierta posterior](#).
- 13 Coloque el [sopORTE](#).

Programa de configuración del BIOS

Resumen de BIOS



PRECAUCIÓN: A menos que sea un usuario experto, no cambie la configuración en el programa de configuración del BIOS. Algunos cambios pueden provocar que el equipo no funcione correctamente.



NOTA: Antes de modificar el programa de configuración del BIOS, se recomienda anotar la información de la pantalla del programa de configuración del BIOS para que sirva de referencia posteriormente.

Utilice el programa de configuración del BIOS para:

- Obtener información sobre el hardware instalado en el equipo; por ejemplo, la cantidad de RAM, el tamaño del disco duro, etc
- Cambiar la información de configuración del sistema.
- Establecer o cambiar una opción seleccionable por el usuario, como la contraseña de usuario, el tipo de disco duro instalado, activar o desactivar dispositivos básicos, etc.

Acceso al programa de configuración del BIOS

- 1 Encienda (o reinicie) el equipo.
- 2 Cuando aparezca el logotipo de DELL durante la POST, espere a que se muestre la petición de F2 y, entonces, presione F2 inmediatamente.



NOTA: La petición de F2 indica que el teclado se ha inicializado. Este mensaje puede aparecer muy rápido, por lo que debe estar atento y presionar F2. Si pulsa F2 antes de que se muestre la petición de F2, esta acción no tendrá efecto. Si espera demasiado y aparece el logotipo del sistema operativo, siga esperando hasta que vea el escritorio del sistema operativo. A continuación, apague el equipo y vuelva a intentarlo.



Borrado de contraseñas olvidadas



AVISO: Antes de manipular el interior del equipo, lea la información de seguridad que se envía con el equipo y siga los pasos descritos en [Antes de manipular el interior del equipo](#). Después de manipular el interior del equipo, siga las instrucciones en [Después de manipular el interior del equipo](#). Para obtener más información sobre prácticas recomendadas de seguridad, visite la página de inicio sobre el cumplimiento de normativas en www.dell.com/regulatory_compliance.

Requisitos previos

- 1 Extraiga el [soporte](#).
- 2 Extraiga la [cubierta posterior](#).
- 3 Extraiga el [protector de la placa base](#).

Procedimiento

- 1 Localice el puente de restablecimiento de contraseña (PSWD) en la placa base.
 -  **NOTA:** Para obtener más información sobre la ubicación del puente, consulte [Componentes de la placa base](#).
- 2 Extraiga el conector del puente de las patas del puente de contraseña.

- 3 Espere 5 segundos y, a continuación, vuelva a colocar el conector del puente en su ubicación original.

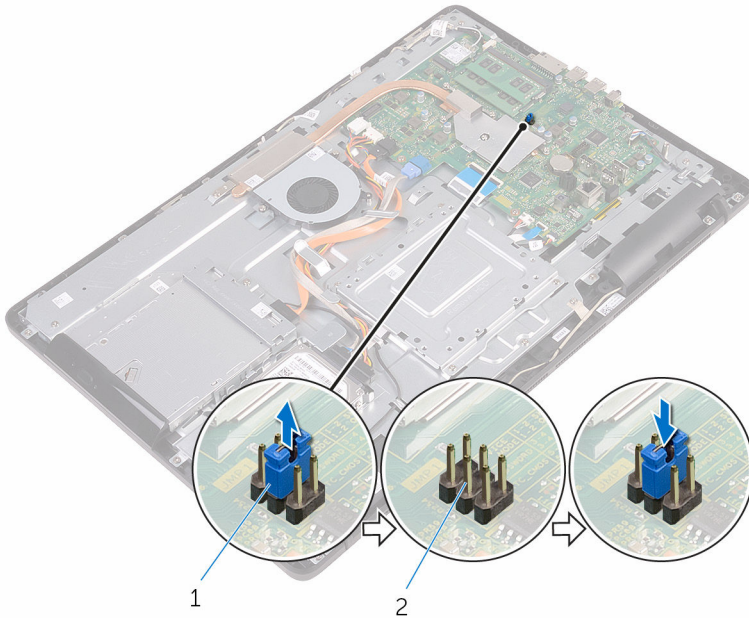

1 Conector de puente

2 Patas del puente de contraseña

Requisitos posteriores

- 1 Coloque el [protector de la placa base](#).
- 2 Coloque la [cubierta posterior](#).
- 3 Coloque el [soporte](#).

Borrado de la configuración de la memoria CMOS



AVISO: Antes de manipular el interior del equipo, lea la información de seguridad que se envía con el equipo y siga los pasos descritos en [Antes de manipular el interior del equipo](#). Después de manipular el interior del equipo, siga las instrucciones en [Después de manipular el interior del equipo](#). Para obtener más información sobre prácticas recomendadas de seguridad, visite la página de inicio sobre el cumplimiento de normativas en www.dell.com/regulatory_compliance.

Requisitos previos

- 1 Extraiga el [soporte](#).
- 2 Extraiga la [cubierta posterior](#).
- 3 Extraiga el [protector de la placa base](#).

Procedimiento

- 1 Localice el puente de restablecimiento de CMOS (RTCRST) en la placa base.
- 2 Extraiga el conector del puente de las patas del puente de contraseña y conéctelo a las patas del puente de CMOS.

- 3 Espere 5 segundos y, a continuación, vuelva a colocar el conector del puente en su ubicación original.

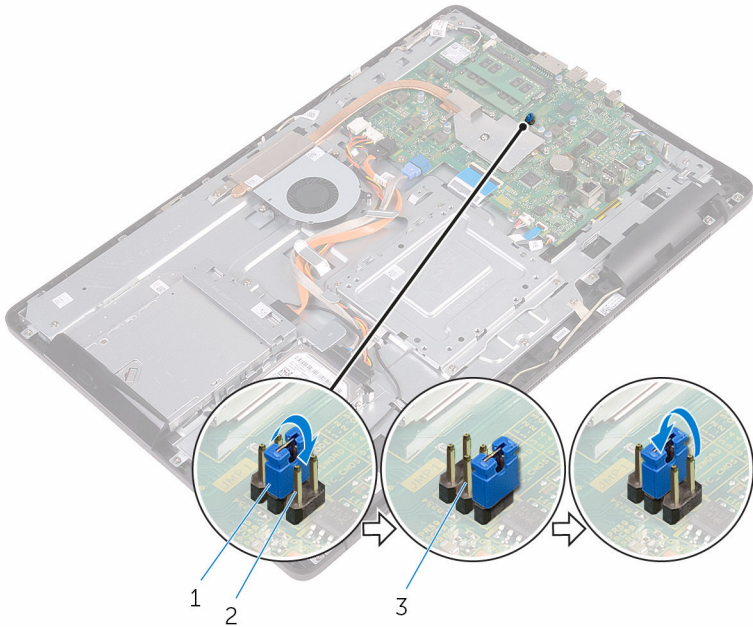

1 Conector de puente

3 Patas del puente de contraseña

2 Patas del puente de CMOS

Requisitos posteriores

- 1 Coloque el [protector de la placa base](#).
- 2 Coloque la [cubierta posterior](#).
- 3 Coloque el [soporte](#).

Actualización del BIOS

Puede que deba actualizar el BIOS cuando una actualización esté disponible o después de colocar la placa base. Para actualizar el BIOS:

- 1 Encienda el equipo.
- 2 Vaya a www.dell.com/support.
- 3 Haga clic en **Soporte de producto**, introduzca la etiqueta de servicio de su equipo y haga clic en **Enviar**.
 -  **NOTA:** Si no tiene la etiqueta de servicio, utilice la función de detección automática o busque de forma manual el modelo de su equipo.
- 4 Haga clic en **Controladores y descargas** → **Encontrarlo yo mismo**.
- 5 Seleccione el sistema operativo instalado en el equipo.
- 6 Desplácese por la página y amplíe el **BIOS**.
- 7 Haga clic en **Descargar** para descargar la última versión del BIOS para su equipo.
- 8 Después de finalizar la descarga, vaya a la carpeta donde guardó el archivo de actualización del BIOS.
- 9 Haga doble clic en el icono del archivo de actualización del BIOS y siga las instrucciones que aparecen en pantalla.

Indicadores luminosos de diagnóstico del sistema

Indicador luminoso de estado de alimentación: indica el estado de la alimentación.

Luz ámbar fija: el equipo no puede iniciar el sistema operativo. Esto indica que la fuente de alimentación u otro dispositivo del equipo está fallando.

Luz ámbar intermitente: el equipo no puede iniciar el sistema operativo. Esto indica que la fuente de alimentación funciona con normalidad, pero otro dispositivo del equipo está fallando o no se ha instalado correctamente.



NOTA: Consulte los patrones de indicadores luminosos para determinar qué dispositivo está fallando.

Apagado: el equipo está en modo hibernación o apagado.

El indicador luminoso de estado de alimentación parpadea en color ámbar junto con códigos de sonido para indicar errores.

Por ejemplo, el indicador luminoso de estado de alimentación parpadea en color ámbar dos veces seguido de una pausa y, a continuación, parpadea en blanco tres veces seguido de una pausa. Este patrón 3,3 continúa hasta que el equipo se apaga e indica que no se ha detectado la imagen de recuperación.

La siguiente tabla muestra los distintos patrones de indicadores luminosos y lo que indican:

Patrón de indicadores luminosos	Descripción del problema
1	Placa base: error del ROM y del BIOS
2	No se detecta la memoria RAM
3	Error de la placa base o del conjunto de chips
3,3	Imagen de recuperación no encontrada
3,4	Imagen de recuperación encontrada pero no válida
4	Error de RAM o de memoria
5	Error de la batería CMOS
6	Error de tarjeta o chip de vídeo



Patrón de indicadores luminosos	Descripción del problema
7	Error de la CPU
8	Error de LCD

Es posible que el equipo emita una serie de sonidos durante el arranque si los errores o problemas no se pueden mostrar. Los códigos de sonido repetitivos ayudan al usuario solucionar problemas con el equipo

Indicador luminoso de estado de la cámara: indica que la cámara está en uso.

- Blanco fijo: la cámara está en uso.
- Apagado: la cámara no está en uso.

Obtención de ayuda y contacto con Dell

Recursos de autoayuda

Puede obtener información y ayuda sobre los productos y servicios de Dell mediante el uso de estos recursos de autoayuda en línea:

Información sobre los productos y servicios de Dell

www.dell.com

Windows 8.1 y Windows 10

Aplicación de asistencia y soporte de Dell



Windows 10

Aplicación de introducción



Windows 8.1

Aplicación Ayuda y sugerencias



Acceso a la ayuda en Windows 8, Windows 8.1 y Windows 10

En la búsqueda de Windows, escriba `Help and Support` y pulse `Intro`.

Acceso a la ayuda en Windows 7

Haga clic en **Inicio** → **Ayuda y soporte técnico**.

Ayuda en línea para sistemas operativos

www.dell.com/support/windows

www.dell.com/support/linux

Información sobre solución de problemas, manuales de usuario, instrucciones de configuración, especificaciones del producto, blogs de

www.dell.com/support



ayuda técnica, controladores,
actualizaciones de software, etc.

Obtenga información sobre el sistema operativo, cómo configurar y utilizar el equipo, copia de seguridad de los datos, los diagnósticos, etc.

Consulte *Yo y mi Dell* en www.dell.com/support/manuals.

Cómo ponerse en contacto con Dell

Para ponerse en contacto con Dell para tratar cuestiones relacionadas con las ventas, la asistencia técnica o el servicio al cliente, consulte www.dell.com/contactdell.



NOTA: Puesto que la disponibilidad varía en función del país y del producto, es posible que no pueda disponer de algunos servicios en su área.



NOTA: Si no dispone de una conexión a Internet activa, puede encontrar información de contacto en la factura de compra, en el albarán o en el catálogo de productos de Dell.